朝鮮日報 夕刊 八日(火) 本紙朝夕刊十二面

抗日戰線强化次 西安國防會議開催

蔣介石氏各將領에게招電發送 共產軍과도妥協乎

【上海七日發同盟】確實한情報에依한報道에依하면 洛陽으로부터 張學良氏를 同伴하고 西安에到着한 蔣介石氏는 西北地方의 積極的防備擴充을圖하야 西安國防會議를 開催하기로 決定하고 西北各軍將領에게 招電을 發하엿다 西安에는目下 于學忠 朱紹良 邵力子 楊虎城 邵元冲氏等軍界 政界의 要人이 參集하여잇고 더욱 綏遠으로부터 陳誠氏以下 中央軍將領의 到着을 기다려 會議를 開催할 豫定이다 右西安國防會議의 重要題目은 對日抗日第一線으로 西北의防備를 强化함에잇는데 其具體的方策으로 共產軍과의 妥協及 舊東北軍의綏遠地方移駐가主要眼目으로되어잇다고傳하다 舊東北軍은 現在甘肅、寧夏兩省內에서共產軍討伐에當하고잇스나 蔣介石氏가共產軍의 提言을容認하야 抗日戰線의 統一을圖하고 舊東北軍의 共產軍包圍를 解除하야 同軍을 綏遠으로 移駐식히려하고 屢屢히 傳하는 中央軍과 共產軍과의 妥協及 對日抗日의 第一線에 舊東北軍을 세워同軍을 漸減식히려하는 計畫이 마침내 實現되리라고 觀測되다

張協和會長 內蒙軍援助를聲明

【新京七日發同盟】張國務總理는 協和會長의 資格으로써 七日午後左와如히 聲明書를發表하고 共產勢力의 進出을 排斥하기爲하야內蒙軍援助의 意向을 表明하엿다

隣邦共和國은 오래共禍의慘害를맛보고 民衆은 塗炭에 苦痛하고잇다 擧者內蒙義軍은決然共禍의 絕滅을期하야 모든苦難을不顧하고 正義軍을進出하고잇다 吾人의理想은 全然內蒙義軍의 理想과一致함으로漸次輿論의 힘을集中하야 此를援助하고자한다 熱烈한 協和會精神의 表明은內蒙軍에 對하야 義金을 募集하고 그聖業의 大成을 祈禱하는것이다

各種誤解一掃次 政府中外에宣明

日中交涉經過에關해

【東京電話同盟】國民政府外交部가 六日附 當局談形式으로써日中交涉의 經過에對하야 責任을日本에 歸結시킴과가튼 聲明을發한것에 對하야 日本外務當局은 此際日中交涉에對한 日本側態度及 各種의 誤解를 一掃하기爲하야 今回의 日中交涉經過를 처음부터 現在에 至하기까지의 交涉經過를 赤裸裸히 發表하고 日中交涉의 直接原因이 抗日테로行爲에發端되엿는데 如斯한事件의根本素因은 日中間의 諸懸案未解決及 國民政府、黨部의 反日態度에잇는것은 明白한事實임으로 日本側은 此際拔本塞源的으로 日中間에橫在한 各種暗雲을一掃하야서 日中國交의 根本的調整을 實現할라고 折衝을進行한것以外에 何等底意는업는것이다 따라서 本交涉에 臨한 日本의 公明正大한態度方針을 堂堂히 中外에宣明할것이다 라는 意見이 有力化하고 東亞局에잇서서 그形式方法을 愼重研究하기로되엿다

拿捕船의釋放을 駐京蘇聯領事에要求

相川外事課長으로부터

半島東海岸漁船의 蘇聯官憲에依한 不法拿捕로 今夏八月以來아직釋放되지못한것이 實로 二十隻 約九十名의 多數에 達하여잇슴으로 總督府에서는 其釋放에 關하야 積極的要求를하기로되어 過般 相川外事課長이 渡東中 外務省을 通하야 蘇聯大使館에 右要求를 提出하엿스나 何等誠意잇는 回答을하여오지안흠으로 다시 相川外事課長은七日午前十一時 京城駐在레르아이신領事를 招致하고 目下蘇聯側에 拿捕되어잇는 朝鮮의漁船及乘組員을 詳細히傳하고 本國政府에 速히 返還交涉을 하라는旨를 强硬히 主張한데對하야 아이신領事는 本國政府에서 返還치안는것은 相當한理由가잇기때문일것이다 그러나 蘇聯의船舶이 朝鮮에 漂着하엿슬境遇 其船員을 우리와맛나지못하게하는것은자미업다 고逆襲的抗議를 提出하엿슴으로 相川課長은 沿海州에잇서서 蘇聯當局의行動은더욱甚하다 杉下海參威總領事가 에차레나被拿捕船員에게 面會를 要求한데對하야 一次도 面會를 許하지안흘뿐더러 何等情報도 與치안코 如斯히 多數의船員을 抑留하는것은極히不當한일로 誠意를表示하기 바란다 고 抗議하고 會談二時間에 亘하야 同領事는 總督府의 意向을 諒解하고 本國政府에 傳할것을 約束하고 同一時에 辭去하엿다 總督府側도 相當히 强硬한 態度를 表示하고잇슴으로 中央의 外交交涉에까지 옴길 意向을 가지고잇는바 今後推移는 注目되여잇다

蔣介石氏西安到着

【上海六日發同盟】中國側情報에依하면 蔣介石氏는 六日午前九時 張學良、田大鈞兩氏와 同伴하야 隴海線洛陽出發 同日午後九時 楊虎城氏等에게 迎接되야 陝西省西安에 到着하엿다

蒙古軍飛行機 宣傳삐라撒布

【北平七日發同盟】七日正午綏北平上空에 蒙古軍飛行機一台가 飛來하야 多數의宣傳삐라를 撒布하고 飛去하엿는데 右宣傳삐라는 大漢義軍總司令王英氏의 名義로 「蒙古軍今回의 行動은 綏遠省은 綏遠人의 統治하는以外에 他意가업다」는旨를 宣傳文에 記入하여잇다

外交國策確立과 國民外交의提唱

政友會、政府에進言

【東京電話同盟】日中交涉을 비롯하야 對蘇、英、米等의外交關係가 重大함에鑑하야 政友會內에서는外交問題를 政爭의道具로 하는것은 嚴히謹愼할것이면도最近 日本外交交涉이 權能을喪失하고 國威를失墜하고잇는 事實은 默視할수업다는 强硬論이擡頭하야 黨의最高方針도 此에기울어저 爲先安藤幹事長으로하야금 首相 外相을訪問시켜 日中日蘇交涉의經過 現狀에 對하야 說明을 聽取한後 首相의時局에對한 所見을 質하고 進退에依하야는 外交國策의 確立、國民外交의 提唱을 進言시키기로되엇는데 安藤幹事長은 八日午後四時 首相官邸에 廣田首相을 訪問하고 繼續하야 外相官邸에 有田外相을 訪問하기로 되엇는데 首相外相의 說明如何에 依하야 政友會는 國家的見地에서서 現內閣의 外交政策에對하야 確乎한 方針을 樹立할것으로推測되여 會見의結果는 注目되고잇다

話題新說 모ー가나틱・메릿지

英國皇帝 에드와드八世와심프슨夫人과의 結婚問題의 推移는 方今全世界人이 注視하고잇거니와 六日下院에서 이問題에關한 볼드윈首相의 質問에答할 때에 그 答辯中에는 「모ー가나틱・메릿지」라는말이잇다.

모ー가나틱・메릿지 (Morganatic Marriage)는 一名 Left Hand Marriage 即左手結婚이라고도 부르는 結婚制度인데 一般的으로 地位가 놉흔 男子와 身分이 나즌 女子가 結婚하게되는 境遇에 그 妻가 그夫와 同樣의 權利를 享有치못하고 子女도 그 父親의 地位、爵位、財産等을 繼承치못하는 結婚制度이다.

이結婚制度는 昔日 歐洲大陸封建時代에 王、公家사이에 흔이잇든 制度라는데 이번 英國皇帝陛下 에드와드八世는 政府에對하야 심프슨夫人과의 結婚을 모ー가나틱・메릿지로 認定하여달라고 要求하시엇다 한다.

滿洲產業五年計畫 原案대로可決

【新京七日發同盟】滿洲國產業五個年計畫案은 約一個年研究檢討하야 滿洲國、關東軍、滿鐵大使館의 現地各機關의 意見이一致되어 五日原案대로 可決되엇음으로 十五日 滿洲國政府松田企劃處長을 東京에派遣하야 日本政府及財界方面과 折衝資金等을 要求하야 마침내 今年初에 實行하기로되엇다

國境架橋協定 來十日調印決定

南總督의 朝鮮滿洲一如政策에빗나는 스타ー트를 出發한朝鮮滿洲國境線交通史上에 劃期的協調를齎來할 鴨綠江 豆滿江에잇서서 日滿架橋覺書는 마침내 來十日新京日本大使館에서

(朝鮮側)大野政務總監 相川外事課長

(滿洲國側)呂榮寰民政大臣 李紹庚交通部大臣

과의間에正式調印을 하기로되엿다 玆에滿洲國成立以來 朝鮮滿洲間에 橫在한 重大懸案은解決되여 鴨綠江、豆滿江을中間에두고 朝鮮滿洲를聯繫하는 十四橋梁은 滿洲國側八個所 朝鮮側六個所를各各分擔하야 朝鮮滿洲交通의 動脈이될 新使命을開拓하기로되엿다 그리고 右正式調印終了와 同時에滿洲國及朝鮮總督府에서는 朝鮮滿洲一如의具現에關한 重大聲明을 發할豫定으로 總督府側에서는 大野政務總監으로부터 스테이트멘트로서 意義잇는調印을 中外에 宣明할터이다

架橋覺書內容要旨

國境交通의劃期的開拓을 指目하고來十日新京에서大野政務總監 滿洲國呂民政 李交通兩大臣間에 正式調印을 行하고 鴨綠江圖們江橋梁架設覺書의 內容大要는如左하다

一、國際橋梁의分擔

(가)滿洲國側架橋(八個所)

鴨綠江岸의部 (惠山、楚山、滿江、長白)

圖們江岸의部 (三長、茂山、會寧、慶興)

(나)總督府의架橋(六個所)

鴨綠江岸의部 (淸城鎭、慈城江口、厚昌江口、新乫坡鎭)

圖們江岸의部 ([illegible])

二、架設한 橋의 維持는 今後分擔할것

三、十四個所의 架橋는 七個年으로 完成하야 그러고 右橋梁의 管理에 關하야는 今後도 兩國間에 意見을 遂하기로하엿다

(八面續)

警察陣의一體 南總督訓示要旨

警察部長會議開幕

半島警察陣營의强化와朝鮮滿洲一如의 警備陣結成을 目標하고 南總督、三橋警務局長을 마지한 各道警察部長會議는 마침내今八日午前八時부터 總督府第一會議室에서 開會되엿다 下村京畿道警察部長以下 十三道警察部長及 올저버로서 八旬拓務省警務課事務官、金井滿洲國警務司長、齋藤關東憲兵隊司令部員、其他朝鮮軍、朝鮮憲兵隊司令部關係者等出席하야 爲先 南總督으로부터 目下國際諸情勢에 對應할 半島警察陣의 使命及民衆에理解잇는 警察行政의確立、警備警察의 具現等 各般에 亘한 半島警察의 重大使命을 强調하야 訓示를 與하고 다음 三橋警務局長은 總督의 訓示를 仰하야 下一致 警察網의 確立과 그使命達成에 邁進할決意를 披瀝하야 滿堂에漲溢하야 參列한 各道部長도 一層緊張하야 午前中의 日程을終了하엿다 午後도 續行하야 出席한 各道警察部長으로부터 順次管內狀況을報告、過去一個年間多事하엿든 半島警察界의 活動과 明春의 用意와를 披瀝하는 바잇섯다 또會議는 明九日도續行될것이다

◇八日부터 三橋局長統裁下에 第一回警察部長會議가 열리다

◇上意下達과 下意上達을 모로 民衆과警察의 相互理解를 圖한다하니 반가운消息.

◇元來가 警察은 犯人을檢擧하기前에 犯罪를豫防하기에努力할것.

◇또하나는 民衆을威壓하는것보다 먼저 保護하는것이 警察의任務임을 徹底히 講究함이 若何.

◇年末京城商街의 景氣는 書籍이줄고 不渡手形이 激增하다고.

◇인푸레景氣보다는 恐慌의作景氣가 먼저오는모양인가.

英皇帝御心境을 首相下院서言明

취칠氏의政府非難에 一時騷然

今後方針은未決定

【倫敦七日發同盟】볼드윈首相은 七日午後三時半 下院의 質問時間에 이 紛作함과 同時에 勞働黨首領 아트리少佐의 憲法上의 重大問題에 對한質問에 答하고 緊張裡에 皇帝에드와드八世의 御心境에 對하야 左와如히言明하엿다 國家의 不安에 未解決狀態에繼續하는結果 英國本國及大英帝國의 利益이重大한打擊을 蒙할憂慮가잇는것은 勿論이나 에드와드八世는 全然 誰何보다도 가장기화 이事實을 御軫念하시고잇다 (喝采)그러나 몰가나틱・마레이지 問題 以外에對하야는 政府로부터 皇帝陛下에 對하야 아무것도 御進言한것은업다 陛下와 余와의 御談話는 全部個人의 資格으로 進言한것이오 도全然非公式이엿다 陛下게서 御談話에對하야 御方針을 御決定하압시고同時에 自治及 各國政府에 右御決意를 御通達하압실것은 疑心을 容赦할수업다 따라서 陛下께對하야 如何히 御奉答할가는 全然各政府의 決定에기다릴밧게업다 다음 余는 陛下現在의御心境에 對하야 下院을 代表하야 深甚한 御同情을 表明할것이다

볼드윈首相의 演說은 僅僅十分前後로서 終了되고 重大聲明을 期待한 下院은 虛空의 狀態이엿스나 俄然 保守黨의 취칠氏는 突然 自席에 起立하야 政府論難의 舌鋒을 돌녀서 一波瀾을 免치못할形勢에 이르럿스나 議席議員에 抑抑되엿기때문에 議員의 취칠氏도 不得已 着席하게 되엿다 다음 自由黨의 씬바ー 氏가發言 볼드윈首相의 立場에 深甚한 同情을 表明하고 全下院이 首相에 對하야 기피同情하고잇다는것을 아는지 하고 逃하야 全議場으로부터 喝采

陛下와御訣別? 심프슨夫人聲明發表

【칸느七日發同盟】「問題의女性」 심프슨夫人은 六日來 칸느의 루・비에莊에籠居 一切의訪客을謝絶하고잇섯는데 七日朝來 數次에亘하야 倫敦과長距離電話로 무어인지 協議한結果正午지나 秘書가夫人의今後決定에對하야 左와如히 述하엿다 심프슨夫人은 當分間 루・비에莊에 滯在할豫定이다 只今으로서는 旅行에 나갈計畫도업다 다시五時前後에이르러 皇帝附秘書官으로부터 別莊門外에 出現하야 待機하는新聞記者團에對하야 심프슨夫人署名의 聲明을手交하엿는데 夫人은 그 聲明에서 仔細히 苦衷을呼訴하야 事態가 여기에至한以上에 에드와드八世陛下와 御訣別하여도 조흔意가잇다는것을 言明하엿다 聲明은 如左하다

此數週間 終始 陛下의御一身及 王位를 貴傷케하는 行動或은 提案을一切避하여왓다 今日도 自己態度에 故塵의變更은업다 事態는 眞實로不幸하야 거의收拾할수업는狀態임으로 萬若내自身이 引退하야 問題가圓滿히解決된다면 自己는 卽時引退하고자 생각한다

【倫敦七日發同盟】심프슨夫人이 事態의重大化에 드듸여引退한다는旨를 聲明한結果情勢는 好轉될 豫想되기에 至하엿다 皇帝에드와드八世陛下께서는 御退位도 至하지안흘 模樣인데 볼드윈首相이 七日下院에서 言明할것으로 觀測되는데 何如든지 심프슨夫人의 決意에依하야 새로운 最後的御裁斷이나릴것으로拜察된다

심프슨婦人 數次倫敦과通話

【칸느七日發同盟】심프슨夫人은 七日朝來루・비에莊에籠居하야 一切의訪客을謝絶하고잇섯는데 朝來長距離電話로 數次에 亘하야倫敦과 通話하엿다 大概포ー트・벨베디야宮에御滯在하압신 에드와드八世와도 여러가지로 御相議한것이라고 推察되다

심프슨夫人에對한 人氣急激히好轉

【倫敦七日發同盟】심프슨夫人이 引退한다는 報道는 벌서倫敦政界에 傳하야 볼드윈首相을 비롯하야 英國朝野는 『夫人의自請이理想的解決方法』이라고 愁眉를 開한狀態로 夫人에對한 一般人氣는 急激히好轉할것으로觀測되다

욕公殿下 皇帝와御協議?

【포ー트벨베디야八日發同盟】皇帝의 御名代요크公及 辯護士는 七日夕刻볼드윈首相과 協議한다음 再次倫敦에 歸還하엿는데 욕公殿下는 午後十時半원저ー로부터 벨베디야離宮에 드리가신 에드와드八世陛下와 御協議하신것으로 보인다

大僧正首相과協議

【倫敦六日發同盟】캔터베리大僧正은 六日午後四時首相官邸에볼드윈首相을 訪問協議數刻後辭去하엿다 大僧正은 皇帝陛下御結婚反對의 急先鋒이므로 皇帝御支持의 市民들은 途中大僧正의 通行을 妨害할 氣勢를示하엿슴으로 警察隊가 出動嚴重取締하엿다

英上下兩院合倂 緊急議員會議開催

【倫敦六日發同盟】保守黨議員團은 上院議員만스필드伯、同케네든男、下院議員와이스氏、同라이코스氏等의發起로 七日午前十一時卅分 上下兩院合倂緊急議員會議를召集하고 對策을協議하기로되엿다 右會議에잇서서는 保守黨少壯議員이 六日寄稿니케로 『政府의措置는重大事態를挽回하고잇다』는旨를聲明하야 問題를 惹起한 事態에對하야 議員의紛爭을 徵하야 保守黨의步調를 統一하는것이라 고觀測된다

藤沼翰長案內容은 四相案、軍意見折衝

政府도이에贊同乎?

【東京電話同盟】行政機構改革案中 政府가 第一로 採擇한國策統合機關에對하야는 四相會議의 決定案(內閣總務廳案)을 具體化한 法制局案에 對하야 軍部側의 意向을가장 强硬히 表現한 調査局案及 折衷案으로 推測되는 藤沼書記官長案等이 提出되엿는데 그間吉田調査局長官의辭任問題에 關聯하야 政府外의 任命騷擊에 이르키여 去五日의 四相會議는 드듸여 前回의 決定을 反覆하야 總務廳의 根本意義에 及하야 不得已 再檢討가 하게되엿다 藤沼書記官長案의 內容은左와如하야 人事及機務의 兩官廳은 依然外部에 設置하기로 되엿는데 法制局을 總務廳에 統合하는點에잇서서는 軍部側의 要求를 容認하야 四相會議案보다 一步前進하고잇는模樣임으로 此에 馬場藏相도 贊同하고잇는 模樣임으로 四相案도 이程度로 折衝을볼것이아닌가고 推測된다

一、內閣總務廳에는 法制局、統計局及 企劃局(調査局의擴形)의 四局을 設置할것

一、人事局及 恩賞局等을 此에 加할 時는 總務廳長官의 權限이 總理大臣以上에 强力한것으로되여 오히려 內閣不統一을 招來하는 憂慮가잇스므로 二局은 綜合치아니할것

一、人事統制는 內閣書記官長下에서 此를 行하는 組織으로 할

一、豫算編成은 現在대로 大藏省主計局에서 掌握할것

一、情報委員會는 現在대로 內閣에 置할것

靑島罷業煽動에 朝鮮人이活動?

【靑島六日發同盟】靑島에잇서서의 現在事態解決에 關하야 滿總領事는 中國海外三機關의 意向은 强硬한 態度를 堅持하기로 完全히 一決되엿는데 西總領事는 及川長官과 協議한結果 五日午後六時 沈鴻烈市長과 會見하고 會談의 形式으로

一、市黨部及國術館의閉鎖

一、背後로부터罷業을 煽動한市政府職員의處罰

一、沈市長의正式陳謝

一、不良朝鮮人의靑島市外에退去

其他數項要求條件을 提出하고그實行方을要求하엿다

조흔家庭工業 第一 第二 參拾書 株式會社

時計材料附屬品眼鏡 (卸商) 一新舍 京城御成町一〇七 電本一八五

恩給 京城授恩町一六〇 鄭商會

不老長壽 强精回春 更少幸藥 百補丸 一劑十円 京城堅志町 平和堂

型錄進呈

醫學堂眼鏡店 檢眼 無料 檢眼 洪編厚傳士擔任 京城鍾路壽平會館 電光二二八番

醫專病院眼科指定

간질

구인

外務員招聘

男女農村夜學 振興會學院 講習所書堂 指定敎科書
朝鮮語讀本
國語讀本
算術書
漢字初學
解答式試驗問題集
靑年新편지투
明文堂

世界第一 마라손王 孫基禎優勝記 美麗한올림픽크畵報添付 定價四十五錢 送料六錢 明文堂

學生大募集(新學期開始) 公認 東洋自動車講習所 京城府武橋町

京城 金 金地金銀分析賣買 合資會社 杉山商會 高價 京城明治町 杉山商會

贈答品에는 明治の菓子 明治製菓株式會社

ヤパパンモア 專賣特許・파파인酵素應用 藥用구레ー무의姉妹品 여드름 죽은깨 기미 업샘 舞姬 白鳥省吾

藥用 アモンパパヤ洗粉

團成社

東洋劇場

新富座

若草映畫劇場

學術、口頭、身體檢查、同値로綜合考査

所見表도從來보다는重視

全道學務課長會議決定案

學科偏重排擊 中等校入試案

선이월일일부터 열리엿든 전조선학무과장과 서한편 회의에서 결정한중등학교의 입학시험 방법의 개정안은 팔일에 학무국에서 각도 정식으로 통첩을 발하는동시에 그내용을 다음과가티 발표하엿다

一、필긔시험=과목은 국어와산술(算術)의두과목으로하되 준비교육의 폐해를덜기위하야산술의응용(應用)문제는 폐지하기로하엿다

二、구두시문=전긔의두과목에대한시험만으로는 다른과목에대한 평소의공부를찻기어려운 페단이 생길것임으로 평소의 일반학습에대하야 극히쉬운고도 누구나 알만한상식적구두시험을하야 아동의 상식수양지능(智能)을판정하게되엿다 세곳에시험관을두고 한곳에세명씩 시문을한후 이세곳의 시문을 종합하야 제정한다

三、신체검사=종래에는 형식적에흐르는 페단이 잇섯슴으로 이번에는 특히 초등학교에잇슬때의 신체상황을 소견표(所見表)에긔입하야 그교장으로부터 자세한보고를받고입학고사를할때에도 체격과체질 기타건강상태에대한것을 여러가지방면으로 충분히 검사하게되엿다 따라서 금후는 평소의 체육의결과가 극히중요한고사상의요건이된다

四、소견표=이것은 종래에도참고는하엿다 그러나 이번의개정에의하야 초등학교재학중의 학과 조행(操行)건강상태등이 고사상중요사항으로 되엿는데 이것은 일면초등학교와 중등학교의 밀접한 련락을 도모하는점에도 극히적절하다고밋는다

五、종합고사(綜合考査)=이것은 이번개정의중심점인데 이상필긔시험 구두시문과 신체검사의 세성적에 대하야 이것을 균등히 중시하야 그 종합고사의 성적에의하야 입학자를 결정하는방법이다 이것은 종래의 학과편중의 폐해를 덜고 지육 덕육 체육 병진의 교육을 철저하게하려는것이다

入試調査會를設置코 具體方法을統制

中等校責任者를會合指示 各家庭과도連絡通告

위와가튼 개정에의하야 종래의적폐(積弊)를일소하야 점차교육의 본질에철저한 지도를하려는것인데 오래동안의 인습에빗 그러매워 이것의 철저가 용이치안흠으로 개정안의 실시에대하야는 다음과가튼방법으로 유감이업시 만전을긔하게되엿다한다

一、각도에서는 개정안의 실시에잇서 중등학교장을 소집하야 이것의 구체적 방법에관하야 자세한연구와 심의를하는동시에 초등학교에대하야도그취지와 방법을철저히 알게할뿐아니라 직원을통하야 아동의 부형에게대하야도 충분히 설명하야 학교와 가정의밀접한련락을 취하게되엿다

二、중등학교에서는 입학시험방법에대하야 세밀한계획을 세워가지고 종래와가티 이삼일동안에 락제와 급제를 결정할것이업시 필요에응하야는 사일내지 오륙일간이라도 그간을연장하야 고사를정밀히하야 시험전의 준비와시험후의 조사를 충분히하게하엿다

三、초등학교장의 소견표에 대하야는 종래보다 일층상세히 긔입하야 특히 그공정과엄중을 긔하엿다

四、금후 총독부에 입학시험에 관한 조사위원회를 개설하고 입학시험에 관한문제방법기타 필요한사항에관하야 충분한조사연구를 진행하며 도지방과의 련락을 가장 밀접히하야 계속적으로 그개선향상을 도모하려는 계획으로 일간그위원도 임명할예정이다

弊端을徹底校正

富永學務局長談

전긔와가티 입학시험방법의개정에대하야 부영(富永)학무국장은 다음과가티 말하엿다

종래의학교교육은 지육편중에빠저 덕육과체육을 불철저하게하엿다 따라서 입학시험도 학과만중시하는편계상 입학시험의준비교육이 성행하야 이것의 아동에게 영향이크다 그럼으로 당국으로서는 이러한 폐단을덜고 지덕체의병진을 교육의근본정신으로 광정(匡正)식히는동시에 입학시험준비의폐해를 덜기위하야 이번에입학시험방법의 근본적개정을 단행하게되엿다

峴底町에火災

팔일오전 령시오십분경에부내 현저정(峴底町)일백이번지 서대문형무소(西大門刑務所)부속목공장에서 불이나서 가톤 두시경 …

근처에잇든 대패밥에불이옮겨붓게된것이라고 보고잇다 손해는 긔게갑시 약륙천원에 건물갑시 천원가량이라고하며 인명의 피해는업다 그리고 공장에 련달려서 재목건조장이 잇는데 이곳에는 약칠만원가치의 재목이 저장되여잇섯고 소화전(消火栓)의 수량이 부족하야 소방수의 고심은 자못컷섯다고한다

富豪아들自殺(未遂)

돈請求햇다가拒絶當코

팔일 오후여섯시반경에 시내 적선정(積善町)정흥려관(鄭興旅館)에묵고잇는 정성모(鄭聖謨)(二三)라는 청년이 밧갓해서 술을만히먹고 들어와서 자긔방에서 다량의칼모틴을먹고 자살을도모하야 신음하고잇는것을마침저온 그외친구가 발견하고 곳 의전(醫專)병원에데리고가서 응급치료를하엿슴으로 생명은무사하다고한다 이제그원인을 드건대 그는 충남홍성(洪城)사는 사람으로 그의아버지는 오만여원의 재산가로 아버지의 정과 자긔안해가 다녀온데다가 얼마전에 자긔부친에게 돈을달라고하엿다가 도로혀 질책을 당하고는 이를 비관한때문이라고한다

소매치기兩名檢擧

팔일 시내종로서에서는 종로삼정목사십번지 전과삼범의 최동만(崔東萬)과 신당정(新堂町)사는 전과삼범 김창선(金昌善)두명의 「스리」를잡혓는데 그들은 요새 세말가티의 복잡한틈을타서 범행을하던것으로 지난섯달오후두시반경에 시내 화신상회압 혼잡한가운데서 어떤사람에게서 금시계한개를 빼서가지고 종로상점에다가서 팔도록한것을 자백하엿다고한다

飛躍的財閥進出

南北朝鮮을完全히席捲

一年內十五大工場竣功되면

全朝鮮工場勞動者는一躍三萬名을增加

통제경제의 경화에의한 산업통제가 진행되며 생산과잉(過剩)의결과는 엇지간의소위 조단(操短)이라하야 조업을단축하는 등의구속에서버서남뿐아니라 로동임금이싸고 건설비가헐하고도 고저 최근이삼년래에 재벌의조선진출은 평장한비가잇는데 방금공사중의것과 명년봄부터공사를시작하야 금후일개년내외에완성될대공장의수는 실로열다섯개가잇다

즉 종방(鐘紡)의평양(平壤)인견공장 대전(大田)의저마(苧麻)공장 대구(大邱)와웅긔(雄基)의방적공장 신의주(新義州)의 인견팔푸공장을비롯하야 천야(淺野)세멘트회사의 마동(馬洞)공장 우부(宇部)세멘트회사의 룡당포(龍塘浦)공장 소야전(小野田)세멘트회사의 삼척(三陟)공장 신의주에동척(東拓)의무수주정(無水酒精)공장삼척(三陟)과 북조선의 석탄액화(液化)공장 원산(元山)과신의주의 량제련소 청진(淸津)의 제철소(製鐵所)회사의 수부에서 개산적으로 조사한것만도 실로삼만명을 돌파하는터이며 이미총독부의 인가를 맛거나 또는일선으로 토지매수가 끗나초라한다 특히 이공장로동자는보통학교 졸업정도의 남녀직공을 모집하게 될터이라는데 금후수년간에 공장로동자의 수는매우격증될것으로보힌다

남의것을내것가티

自轉車에실든大膽賊

格鬪逮捕한高警部補에金一封

칠일밤열시오십분경에 시내서대문정(西大門町)일정목일백오번지 고물상의문을 어떤청년두명이열고 그점포안에잇든 강진롤건을 도적하여가랴다가 통행인에게발견되여 곳자전거를타고도망하여버렷는데 소관종로서에서는 매일밤과가티 변말특별경계를 엄중히하고잇던때이라 일동긴장하야 활동중 팔일오전령시오분경에 종로서 고(高)경부보가 파조문통으로부터 순찰중 종로일정목십사번지 잡화로점(露店)에 어떤 청년두명이 상점물건을 모조리 실고잇는것을 통행인수명이 수상히 생각하야 보고잇는것을 발견하고 가까히간즉 돌연 그두청년이 쏜살가티 도망하므로 이를 추격하야 숙명녀고(淑明女高)압헤서 일장격투끄테 두명도적을 체포하엿다

취조한결과 고물은 한복동(韓福奎)(二三)외 한명으로서 두명이 모두 전과삼범의 대적인바 지난 칠일부터 시내 도화정(桃花町)에 그본거를두고 시내각처에서 대담하게 전긔와가튼수단으로 도적질을하던것이 판명되엿다 범인을용감하게체포한고경부보는 칠일송강(松岡)서장으로부터 금일봉을상바닷다고한다

總督府出張所를 明春、北平에新設

警務局과는別個로外事課에서

在留朝鮮人을團束

총독부외사과에서는 명년사월에 북평(北平)에 총독부출장소를 설치하고 사무관이하 촉탁고원등수명을 파견하게되엿다한다 북중일대에는 조선인이약오만명재류하고잇슬뿐아니라 기찰(冀察) 긔동(冀東)량정권이성립하고 일본세력이 뻐치게되자 조선인으로서 사업을하자 또는이주하야 농사를지으려는 자유이민등이 격증하여감으로 특별히 사무관등을두지도알선을 할관리를 파견하게된것이라한다

현재북중에는 경무국에서 통역관을파견하야 재북중 조선인의 취체보호에 종사하고 잇스나외사과로서는 이와달리 순전히북중정권과 주재일본관헌과 련락하야 조선인의 보호지도를할터이라한다

債券詐欺漢跋扈

一獲千金의射倖心을노리고

돈 돈 하고 일확천금을꿈꾸고잇는부리군을 채권(債券)이라는밋기로 꾀이어먼은 사긔한이잇다 시내청진정(淸進町)이백팔십팔번지 민정구(閔丁奎)의집에 머믈고잇는 리두만(李斗萬)(三二)은사직정(社稷町)유모(兪某)라는녀자가 부흥채권(復興債券)판매원이라는사람의 꾀임을바더 종거금팔백원을 사취당하고 그것을 차즈려고애쓰고잇다는 소문을 듯고 지난달이십팔일서모(徐某)라는 사람을 다리고 그녀자를차저가서 가엽다설로 꾀이여 종가끔 오십원만내면 부흥채권이 천오백원짜리를 살수잇다고하야 기약금 오십원을바꾸고 소화신탁증권회사(昭和信託證券會社)라는명의의 채권을발행하야 사취한사실이 탈로되여 본정서에 걸린것되엿다 그리고 그서에서는 근간이와가튼 채권판매원이라고하는사람들이 시내각처로도라다니면서 기약금 이럭고하야 다수한금전을 사취하는사실이잇서 그방면에 특히주의하야엄중내사중이다

스포-츠

氷上의覇者"펭귄"軍

今冬鄕土訪問

明春一月廿四日諏訪湖를떠나

漢江서選拔軍과一戰

氷上의覇者! 金正淵、李聖德、張祐植君等在東京留學生으로組織된"펭귄"俱樂部에서는 今씨ー즌의 스케-트計劃으로저 지난三日 新宿某所에서 崔潤振君의 司會로 定期總會를열고 諸般事項을 協議한바 엇던것은 今씨ー즌에는 年來의宿望이든 第十回를 行하기로決定되엿다 一行은 全日本氷上의王座를 死守코저方今 赤城山頂의 猛練習을차저 猛練習을 開始하엿다는바 明春 一月에열리는 全日本學生氷上大會와 一月二十三、四日에 諏訪湖에서열리는 全日本氷上選手權大會를마치고 二十四日諏訪湖를떠나 京城(全朝鮮選拔軍과對戰)은 勿論이요平壤、新義州까지에도遠征을 計畫中이라한다 그리고今씨ー즌의委員은 다음과가티 選되엿다한다

▲部長 鄭商熙 留任 ▲主將 張日弘 ▲庶務 安重熙 ▲會計 張祐植

平生文相主催의 올림픽懇談會

【東京電話同盟】日本體協의動搖와 各方面의意見이對立하야 國民으로서 그歸趨를헤아릴수업는 東京올림픽大會에關하야그指針을 주리라고 注目되는 平生文相主催의 올림픽懇談會는 七日午後五時四十分 帝國호텔에서열린바 德川、副島、嘉納各올림픽委員、平沼體協副會長、大島常務理事、牛塚東京市長、陸軍側代表梅津次官、文部省側主催者平生文相、河原次官、岩原體育課長等이 會談하야 一時間二十分、午後七時晩餐에옮겨서 食後懇談을交換하고 同八時三十分에 散會하엿는데 懇談會席上에서 平生文相은 今回의 東京大會는 競技만이目的이아니라 올림픽을機會로 世界에日本國民精神과및文化를알리고 日本의 眞精神을紹介함에잇다 그根本精神에立脚하야 關係者들은 各分野에잇서서東京大會의 成功을 期하도록 努力하기를 바란다고 力說하야 出席者는 文相의誠意에 感激하엿다 副島 嘉納兩氏는體協의 立場으로 牛塚市長은市의立場으로 힘을다하겟다는 등을表明하고 梅津陸軍次官은 이날 처음으로 出席하야 軍으로서는 올림픽에對한 態度를 다음과가티闡明하엿다

一、東京올림픽大會는 輕佻浮薄에 흐르지말고 質實剛健을 旨로하게 日本流로 하기를바란다

二、競技에 對하야는 個人의 勝負만을 目的으로하지말고 體育 德育全般의 向上을 目標로하야 只今부터 注力하기를바란다 特히 團體的訓練에 잇서서는 一層 注意하기를바란다

三、東京올림픽大會에서는諸外國人이 多數來遊 할터인데 이들을 取扱함에 注意 하야 日本의 眞價를 諒解 시키도록努力하기를 바란다

라고 말한後 또한 올림픽關係巨頭는 東京大會에 對하야 協力一致를 討議하엿는데 大會의 具體的 技術的問題에 對하야는 또다시 第二次、第三次의 會合을 約束하고 第一回懇談會의幕을 다치엇다 今後는 積極的으로 文部省이 斡旋을 하기로되엿다 次回는 來十日午後五時부터 文相官邸에 開催되는 次回懇談會에서 여러가지 具體的問題를 上程할터인데 各方面의 組織委員會의誕生도 머지안엇다고 觀測된다

官公署에飛檄!

總督府社會敎育課의첫試驗

官公吏의反響期待

虛禮廢止와 生活改善에關하야

총독부사회교육과에서는 긔보한바와가티 팔일에전조선관공청에대하야 증답(贈答)폐지와송영(送迎)폐지등에대한 생활개량과 허례폐지에대한 격문십만장을 발송하엿다 내용을보면 혼상경조(婚喪慶弔)외에 중원(中元)세말 기타의 경우에 일체증답을 폐지할것과 출장과 관내전근등의 경우에 송영을 폐지할것의 두항목에 관한격문인데 관청에서 관리에게 격문십만장(듯기만해도 놀날만한)을발송한다는것은 전례가업는일로 일반관리에게 과연어떠한 반향(反響)을주며 효과를 나타내일는지 매우주목된다

平壤에또强盜

今番이十三次

短刀로脅迫、十圓強奪

【平壤支局電話】팔일아침여섯시경에 평양부창전리(倉田里)이백삼십사번지 차전가기집 박제근(朴濟根)방에 흰수건으로 면을한 강도가침입하야 단도로 주인을협박하고 현금십원을 강탈하야 다라낫다 이로서 최근평양시내에 발생한강도사건은 실로열세번째로 경시내는 어마어마한경게진을펴고 방금범인수사에 노력중이다

原審判決대로 禁錮十月言渡

京城軌道車衝突責任者에

원심에서 금고(禁錮)시월판결을밧고 경성복심법원에 불복공소중이든 경성궤도자동차운전사 건판계자 최경식(崔慶植)(二七)에관한 업무상과실치사상(業務上過失致死傷)피고사건공판은 팔일 오후한시부터 경성복심법원에서 지전(池田)재판장주심 교본(橋本)검사관여미테 열렷는데 재판장은 역시원심판결대로 금고시월을언도하엿다

新義州飛行場完備

신의주비행장은해마다비만오면 비행기가 착륙할수업서서 사용을 금지하게되엿때가 여러차례엿는데 방국에서는 지난팔월에그 정비공사를 시작하야 지난삼일에 전반적준공을하엿스므로 이제는 국제비행장으로서의 면목을 일신하게되엿다한다

妻弟께돌린兄夫

여도래날아침 룡산서사법계에서는 무교정(武橋町)삼십오번지 백석긔(白錫基)의집에 부처잇는 자칭 남일상회(南一商會)외교원 모상춘(牟相春)을 사긔취재의혐의로 붓잡어다가 문초하는중인데 이사나이는 지난시월이십오일 오후여섯시에 공덕정(孔德町)삼백삼번지 한순길(韓順吉)의음식점에 자긔의처 동생되는 리금순(李今順)을데리고가서 작부로 월급삼오원식에 정하고 그선금으로 이십이원오십전을미리바더가지고간지 나흘째되든날 몰래리금순을 돌려빼내가지고도 다른곳으로 옴겨드려보내려든사실이 요지음와서 드러나기때문이라한다

概況 氣壓配置는 西高東低로 中國內陸은 七七四粍오호츠크海方面은 七五八粍를 보이고잇스나 蒙古方面은 氣壓이 조금低下되여 七七〇粍를보이고잇다 滿洲、朝鮮은晴이오風勢는弱하고琉球諸島九州北部及 裏日本은雨天이요 表日本은 天氣가조타 明日은寒氣가 적어진다

豫報 京城地方은 今夜는一時曇 明日도同樣

時暈
昨日 最高 〇度〇
同 最低 零下八度二
今朝 最低 零下八度一
今日 正午 〇度二

太田胃散
藥効如神
四時常備의胃病靈藥
東京太田信義藥舖
各地藥店에서發賣

日本特許局登錄濟

新案特許 淋病治療器

藥物治療에 失敗한 患者여!

조타는약을 다써보앗서도 낫지안는림질이거든 이 긔계를 쓰시요 사람은 사람을 속이여도 과학(科學)은 사람을 속이지안는것입니다 과학에서나온 이긔계는 반드시당신의긔대를 저바리지안습니다

科學療法에 새로히 着眼하라

頒布代 一具 九圓二十錢 (各料荷造費並朝鮮內四十五錢其他六十一錢)
(淋疾自宅治療法無代進呈 要二錢切手)

京城古市町 製造元 東邦科學興業株式會社

京城昌成町七三 發賣元 平山幸運堂 電話光(長)二一九一番 振替京城二三八六六番

최고의품질
최저의가격
동절에드기쉬운살결을
곱고히게만드러줍니다
安福石鹼
안복비누
애용자우대로
只今、安福石鹼壹個를사주시는분께
지금 안복비누 한개
大好評을밧고잇는高級洗髮料
오리지나루삼푸
オリヂナルシャンプー
壹個식
(定價五錢)
進呈!
거저드립니다
이번機會를놋치지마시압
年末歲饌에
알마즈며
家庭用으로
第一經濟!
定價
壹個 拾錢
半打函入 六拾錢
本舖
東京市日本橋區水天宮前
株式會社 安藤井筒堂

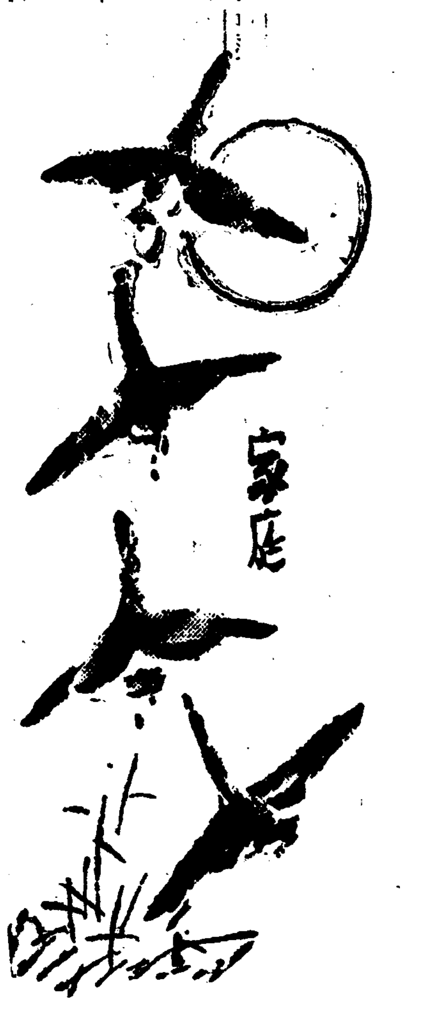

로인에게 콩나물
추이를타지안혀
—고기기름은위험하다

겨울이되면 동물은 모다 지방질이 만히집니다 례를 들면 새라던지 소라던지 고기가튼동물은 겨을을 나기위하야 자긔몸에 기름기를 만히저축하야서 추이를방어하라한니다 그러므로 사람도 추이를 타지안키위하야 이러한지방질을 만히섭취하야서 피하지방칭을 두텁게 할필요가 잇습니다 그러나 명심할로인에게는 동물성지방은 혈액을 혼탁하게하는까닭에 자칫하면 동맥경화(動脈硬化)를 이르키기쉬울습니다

그러타하야 전연지방질을 피하면 추이에 상혈되려가잇스니 로인에게는 식물성지방을 섭취시키도록 하지안흐면안될것입니다 식물성지방질은 아모리먹어도 혈액을탁하게 하지안흐므로 조곰도 해롭지안코 추이를방지할수잇습니다 식물성지방은 참기름 잣 은행 콩가튼것이 못습니다 더욱깨로만던 참기름은 리상적이나 이것은 갑시비싸므로 콩나물가튼것을 대용하는것이 좃습니다 하로세끼에 꼭콩나물반찬 한가지식은 빼지안토록할것입니다

지루성습진

問 머리가 몹시가렵고 혈이 만이빠지고 뜨덩구가 약것습니다 (清津 一讀者)

답 말슴과가티 지루성습진(脂漏性濕疹)입니다。 제일먼저 머리를 짧게 깍그십시요。 중세에따라 달으나 뜨덩구가 만이안것스면 붕산납고를 바르고 또뎌덩구는 별로업고 진물이만흐든 아연화납고 칭크유(油)를 바르는등 그때그때에 따라서 의사와 의론하여야합니다。 그리고 태양등을 쪼이는것이 좃습니다。 좀 오래걸리는것입니다 (大學病院皮膚泌尿科 鄭格臨)

온몸에얼룩어

問 왼몸에 얼룩이져저 희득히득해 대단히 보기실습니다。 (光州 一讀者)

답 단순히 얼룩이가 젓다니 알기어렵습니다。 얼룩이가 아조 히고 주위피부와 구별이 확실하면 백반(白斑)이요 소위것나바즈는것입니다。 이것은 신경계통의 고장으로 온다는말이 잇습니다。 국소에는 〇·五ー一% 승홍정(昇汞精)을 바르고 힛빗에는「코론수」를 바르고 태양등을 쏘이고 비소제를 먹으십시요 또 힌것(힌것)하고 아조히저한코 회비들이 조곰안져스면 수위 어르러기(전풍癜風)라는것인데 여기는 오내지십퍼ー센트 싸리칠산알콜、또는 물으도징끼를 바르십시요 (大學病院皮膚泌尿科 鄭格臨)

毛絲編物 부인네저고리

寥靜明

◇毛絲草太毛絲 十四오스
◇用具ー三號針二本、棒針、鉤針、捲針尺

수서ー뒤길판십목을「메리야스아미」로하야 첫줄은그대로뜨고 그다음줄은좌우 십이목식남기고 가운데만뜨면 도련이 둥글게됩니다 뒷길세치가량뜬후 소매다는 어복을 만드는데 구목으새로목을 만드러서 세치팔분가량뜬후 뒷고대이십팔목을 만들고 아플다르뜨는데 앞길도 뒷길처럼 좌우 십이목식을 남기고 앞자락만뜸니다。

소매는 팔십오목을 만드러뜨고 아플 그림에잇는바와 가리 깃을 그림에씨워잇는 수효대로(圖解參照)주립니다 대섬과안섭떠서 모두바늘로 꾸어맴니다。 안옥비처도 조코 한업 안옥안로 한번보시고 동정을다시시요

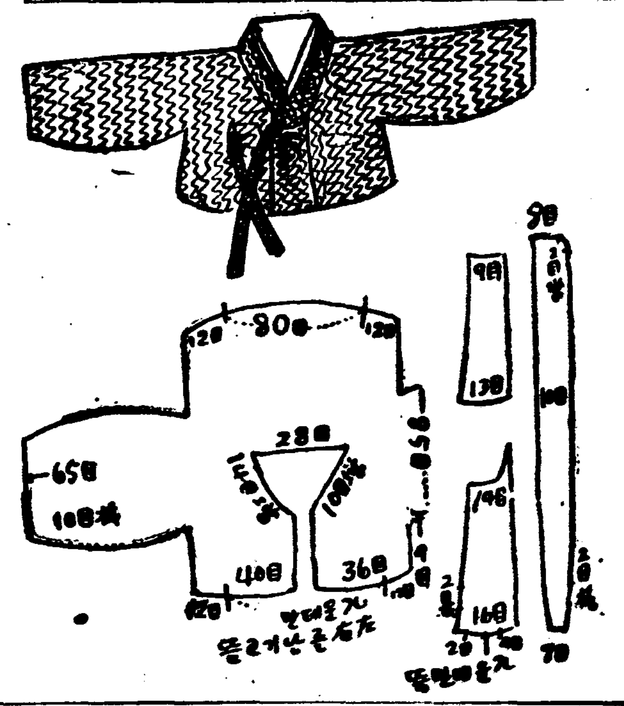

저고리고룸은 일목고무아미로 또시든지 그러치안흐면 단추를 다십시요

ー「메리야스아미」아프는내려만뜨고 뒤는올려만뜨는것

우리차지

『하ー얀김』

날이차니까 박게 나서
면 숨쉴때마다 입에서
하ー얀김이 나온다。
구루마 끄는 소도 하ー
얀김을 내뿜는다。자동
차도 하ー얀김을 내뿜
는다。
그러치만 전차는 안내
뿜는다。안추운가보다。

(금산사람 하용운)

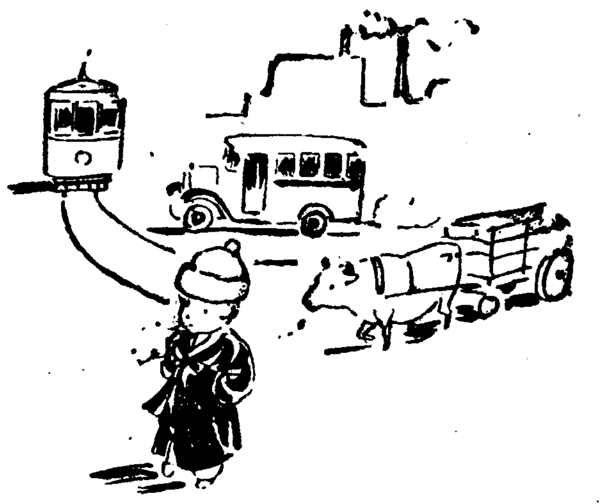

왕자와거지 ⑧

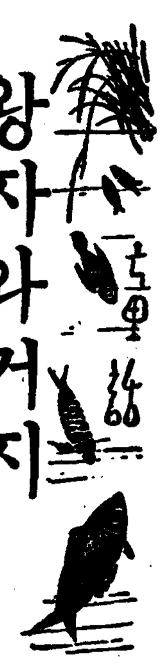

마ー크·토웬 作
崔秉和 譯

三、도적이된국왕

국왕은 이러케해서 두번재 거지와 악한놈들에게섞거되엿습니다。 두목이업슬때에는 칸틔와휴고에게 어떠맛고 미움을밧지만 이두사람의다른사람들은 국왕을 미워하는사람은 한사람도업섯습니다。 모다들 귀애하고 그중의어느사람은 그성질이 굿건하고 의기가씩씩한것을 존경하기까지 되엿습니다

이사흘동안은 국왕엽헤늘 잇는 휴고ー는엇더케 해서든지 국왕을 못살게 굴것만궁리해내엿습니다。 어느날밤 야단법석통에 휴고ー는 무엇엔걸려 너머지는체하고국왕의 발등을 두번이나밟버습니다。 그러나 이제는 참을성이생겨서 국왕은 모른는체하고 잇섯는데 휴고ー는 세번재나밟버스므로 고만 더참을수가업서서 손에계하는대로 마대기를 드러서 휴고ー를갈겻습니다。

이틀을보고 모든사람들은 손벽을치면서 조와들하는데 휴고ー는분하고 괘심해서참을수가업섯습니다。 얼골이샐빨개가지고 역시 마대기를 듣면서 적은상대자에게 덤벼드럿습니다。 여러사람들은 두사람을 가온대다두고 빙둘너서서 구경을하면서 떠들고잇섯습니다。

무참한것은 휴고ー엿습니다。 어쨋든국왕은 칼쓰는것으로는 구라파에서 첫손가락을꼽는 유명한선생에게 배운 훌륭한기술을 가지고잇스므로 휴고ー쯤은 어림도업섯습니다。

국왕은 침착한태도로 몸을살살비키면서 사정업시내리치는 휴고ー의 마대기를 딱ー딱ー막어내여 구경군을 감복식혀습니다。 그리고 틈을엿보고잇다가는 나는새가티몸을날리여서 조곰도견양이틀리지안코 휴고ー의대갈통을 몹시내리첫습니다。 그때마다 집이떠나갈듯한박수소리가 들리엿습니다。

십오분도못되여서 휴고ー는죽도록 어더맛고는 여러사람의우숨과 조롱을바드면서 그곳을도망해나갓습니다

휴고ー와는딴판으로 조고마한상처하나입지아는 소영웅(小英雄)은 여러사람이벗적들고두목에게로가서『싸홈왕』이라는 이름을어더가젓습니다。

그리고 두목은 국왕을『거지』라는 나즌계급에서 치겨올리켜서『도둑놈』의자리로 나가게해주엇습니다。 그것을보고 휴고ー는 남몰래 웃고잇섯습니다 전에는 도둑놈을맨들라고 애를썻지만집때를햇는데 이번이란이번은 두목의명령이라 국왕도실타고는 못하리라 도둑질을식혀가지고 순사에게 잡히게해서 싸홈의진분푸리를하리라하고 휴고ー는 무서운계교를 생각하게되엿 습니다

휴고ー는조흔때를 타가지고 국왕을 데불고 근처동리로 나갓습니다 휴고ー는 자기가생각한 계교를 실행할긔회를엿보고잇고 국왕은 또 국왕으로써 이명애스럽지못한무리들손에서빠저다라나갈라고틈만엿보고잇섯습니다。

두사람은 여러번조흔긔회가잇섯지만 다놋처버리엿습니다 그까닭은 서로 어김업시목적을성공할라고너무지나치게주의를 한것입니다。

그런데 휴고ー가 벼르든때가 그여히오고말엇습니다 저편에서 한녀자가 바구니속에 커다란보퉁이를 너가지고 왓습니다 그것을보자 휴고ー는 얼골에 우숨을띄우고잇다가 녀자가두사람겨트로지나갈때 휴고ー는 나즌목소리로

『내가올때까지 이곳에서기다려라』하고 가만히녀자의뒤를 쫏차갓습니다

국왕은 조와서 가슴이울넝거렷습니다 휴고ー가 간다음 도망갈수가잇스리라 생각한까닭입니다。

그런데 휴고ー는 녀자의뒤를 밧작쫏차가다가 갑자이바구니속에든 보퉁이를 빼서가지고는 손에가지고잇든낡근담뇨한끗에다가 둘둘마러가지고 도망해왓습니다。

녀자는『도둑야!』하고 외마디소리를 질넛습니다。 휴고ー는 다름질해오드니 보퉁이를 국왕에게로 던지드니

『애!뒤에서 쫏차오는사람들과 가티 『도둑야! 도둑야』하고 나를따라오너라』하드니 엽골목좁은길로 드러가서는 뺑뺑도라 나오드니 스취이를 뚝떼고 나무뒤에가숨어서 어찌되여가는꼴을 바라보고잇섯습니다。

보퉁이를바든국왕은 화가나서 그것을 땅바닥에다가 내동댕이를치차 담요가푸러지드니 보퉁이가 튀여나왓습니다。 녀자의뒤에서는 사람의한떼가 몰녀왓습니다。 녀자는한손으로는 보퉁이를 쥐고 한손으로는 국왕의팔목을 잔득붓잡고는 가진욕설을 퍼부엇습니다。

유ー모어小說 설姓女씨 (三)

金熊超 作·畫

晩學一年生 (7)

몽백군의 오개년계획ー 안해를 출을정도의신녀성으로 맨드러놋을것이 주요사업이지만 거기에 부수되는 절제생활(節制生活)도 이계획가운데에 드는것입니다。 말하자면

『피존』을『마코ー』로 내릴것、

▼내도내고 먹는술은 절대로 금할일。 남의향응을 입을경우는 차한에부재호되 그다음날 해장술을 먹게된다거나、반례하는뜻으로 술타령이 나오지 안을정도로함

▼회비를 징수하는 연회에는 불가피의사정을 교묘히 꾸며대어 살짝빠질일

▼전차비를 반감하야 출근시에는 타고 퇴근시에는 거를일

ーー이상과여히 사비를절약하야 안해의 학자지급에 지장이업도록 하자는것입니다。

▼퇴근할때는 가급적 곳장집으로 드라올일

▼그다음에는

▼안해가 등교한시는 대소자녀를 통솔하야 엄마를 찻는다거나、서로싸우며 아우성치는일이 업도록할일。

▼안해가 숙제를풀기에 골몰할시는 정담(情談)을 피할것은 물론 자리를 멀리하야 학습자의 머리에 잡념이 생기지 안토록 쥐죽은드시 정숙을직힐일

▼안해가 시험공부를할시는 안해로서의 남편에대한 모든직무와 주부로서의 가정에대한 직무를 면제할일

ーー이상으로서 안해의일신헌장하는데 대하야 장애되는것을 배제하자는것입니다

문서를 작성해서 쌍방의도장을찍고 각일통식 보관하는식의 계약은물론 아닙니다。몽백군과몽백군자신사이에 체결된 말하자면 신사협정이니까 설녀씨도 이계획을 알길이업지만 회사의친구들에게는 절대비밀입니다。 오개년후 안해가 버젓한 참말신녀성이 되기까지는 결코친구들에 소개할까닭도업고 혹시뭇는사람이잇다면

『신녀성은 신녀성이지만 뭐 신통찬어!』

이러케 겸손하는태도로 어물할작정입니다。

이튼날 점심시간입니다。

몽백군을 위시하야 그의한패가 옥상에모엿슬때 몽백군은 친구들의얼골이 유심히 보엿습니다。 속으로는

ーー이애 이놈들아 몃해후에 맛나자!

하고 잔득 별럿습니다。

그런데 몽백군이 이와가티가슴에 칼을품는줄은 모르고 순진한 친구들은 도라먹에 칫즐이 말햇습니다。

『이달에 나온것은 얼마안되는데 도둥일이 또 생겻스니 엇더카나!』

편수군이 호자말 비저시 한탄을 햇습니다。 과부서름은 과부가 안다는드시 태하군도 죽는 소리를합니다。

『나。 장모회갑인가 뭐가때문에 큰일 낫네 며세이 큰사위라고 해서 부담이 꽤 만흘모양인데 우리두내외갈처 울처 찻싸하고 뭐하고하면 오십원하나는 잇서야되겟서』

『언제길래?』

편수군이 무릇습니다。

『내달 초닷새날이니까 몰과보름밧게 더나먹나! 여편네는 맘안코잇스나 내눈치만 작구보구잇데』

『보름안에 혹시 도라가실찌아나』

『에기 이사람 그로인 도라갓다가는 큰일일세』

『아 우리마누라는 요새 양장을 하시겟다고 머리를 깍고날뛰니 야단나지안엇나。 록실원놈꼭 해내라고 밥등 밧등 조르네』

민보군은 칙릉이나 생긴듯이 한칭 더 펄적뛰엇습니다。

민보군의 안해가 양장을 한다는 소리를 듯고 몽백군은 가슴이 덜덩햇습니다。 자기가 오개년계획을 세우고 목표를 삼고잇는 유일한 적수는 정히녀사인 까닭입니다。

ー한거름 터압서는구나!

몽백군의머리에는 삽시간에불안한생각이 짝드러찻습니다。

『이사람아 가정부인에게양장은 식혀서 무얼하나。 너무부화해도 못쓰느니』

이러케 충고비슷이 말햇습니다。 그러나 민보군의태도는 아주냉정햇습니다。

『아니야 아니야。 돈을내래서 입히지 양장을하든것은 대찬성이야 우선 보기에갓든하고 모양도나니까。』

남편이 저러케날뛸제야 정히녀사의양장은 실현이되고 말것입니다。 몽백군은 죽어도 설녀씨를 뒤지게하기는실혀습니다。 그래서 얼토당토안은거짓말이 불숙나왓습니다。

『우리마누라를 ××학원에서데려가겟다구하는데 아이들때문에 엇더커면조혼가?』

남붓기에는 설녀씨는 초빙되는거처럼돼서 실질적으로 안된것이표시돼습니다。

安産 키爲하야!

楢林醫學博士 監査
片瀨醫學博士 推奬

カルシユーム時代를建設하라!

自古로 難產에는 高價인鹿茸가루를 服用하여사온바 此鹿茸의 主成分은 カルシユーム이외다 ワタカルシユーム錠은鹿茸과한가지로カルシユーム를主劑로하야 거기에 數種의 高貴藥을 配合한것임으로 姙婦와産婦가 이약을 服用하시면 安産은 問題업시됩니다 俗談에 產婦가 產室에들어갈때에 自己의신언든 신을도라보며『저신을 내가 다시 신게될가?』하는人生最大의 걱정은 問題업시 解消됩니다

健全한玉童子는! 健全한母體로부터! 健全한母體를맨들기爲하야는ー母體의健康素로도되며、胎兒의發育素로도되는 ワタカルシユーム錠의連續愛用이安産秘訣의第一急務!

片瀨醫學博士述『安産키爲하야』란冊子無代進呈

大阪道修町 和田卯助商店

ワダカルシユーム錠
와 다 가 루 슘

危險!

病魔는間斷업시우리를威脅한다
感氣나厥冷은어쩨危險한가?

感氣를 輕視하야 感氣藥만먹으면 簡單하거낫는다고 하는사람이잇슴은危險한것으로 한번걸니면 最後로熱이內訌하야肺炎肋膜炎으로 變症하고或은 呼吸器를害하야不治의大患을 만드는일이잇다

『感氣는萬病의基』라한은古談으로眞理가잇는말이다 感氣는單昧한化學藥으로는 全治할수업슬뿐아니라 藥質이身體에適合치안으면往往中毒에빠질危險이잇다이러한危險을避하고저常用잇는感氣藥을 選擇해야할것이다

守妙는 東洋人의數百年의體驗을어든 和漢藥으로絕對로 副作用이니中毒의 危險이업고發汗、解熱、鎭痛等에 卓越한效果가잇서 [illegible] 冷症

婦人[illegible]으로 [illegible]한 效果가잇슴으로感氣나 [illegible]에도 治療에도 [illegible] 도록[illegible]한다

主效
足腰厥冷 四季感冒
流行感氣 寒氣頭痛
血 逆 上
婦人病 產前產後
코 맥 힘 感氣氣運
기침날때等에特効다

かぜねつ 婦人冷え込みに
守妙

定價 三十錢 五十錢 一圓 二圓
○全國藥店にあり

實丹本舖 守田治兵衛 東京 大阪

たんせき ぜんそくに

立效丸

效力을자랑는샤부리藥

▲痰切 鎭咳
▲喘息으로숨갑븐에조코
▲老人喘息者기침에
▲肺病咳에도조코
▲運動家는숨안차고
▲音樂家목조케하고
▲기침으로잠못잘때
▲肺炎肋膜炎痰咳に

定價 二十錢 三十錢 五十錢 一圓

發賣元 守田寶丹本舖
東京市下谷區池之端仲町
振替東京二九八五番

茶故事

(三) 湖岩

新羅茶의種類

新羅때 茶를 僧侶에게 贈與로 采用한例는 崔致遠의 無染國師의碑銘에도 「復以茗荈、使無麤月」이라고 저켜잇다.

茗은茶이오 荈은茶이니 이新羅時에 無染國師의 高德을 敬慕하야 茶香을 贈與로 보내며 問安한다 함이다.

茶와茗의 區別은 新羅時에 「早採爲茶、晚採爲茗」이라하야 同一物이로되 그採取하는 時日의 早晚을 따라 或은茶라 或은茗이라 名稱을 달리할뿐이다. 그러나 實際에 나가 적을때 茶를 茗으로도 하고 茗을 茶로도하야 混同해왓다.

茶이 金石文에 나타나기는 無染國師보담 數十年先輩인 眞鑑國師의 碑銘에 「漢茗」이라고 저켜잇는것이 처음이다. 眞鑑은 新羅文聖王十二年庚午(西紀八五〇)에 七十七로 寂化한高僧으로 大廉이 唐에서 茶種을 再輸入한 興德王三年戊申(西紀八二八)에는 그나히五十五歲이엿다. 그럼으로 이…

그런데 그當時新羅人의 飮用한茶는 末茶(곳가루로된茶)이나 葉茶이나하면 …

노-벨文學授賞者 유-진·오닐斷想 —그生涯와藝術에關하야—

(五) 金珖燮

「大體로보면 人間은 그다지 變하엿다고는 생각되지안는다. 人間은 아리안種族이 히마라야山脈에서 歐羅巴에 侵入하여온 바로 그때와마찬가지의 創造이며 마찬가지의 原始的感情과 野心과 動機와 또는 마찬가지의 能力과 弱點을 그대로 가지고 잇는드시 생각된다.」

이것이 오닐—이 探究한人間의 內面에對한 結論이며 따라서 그가劇의性格에 對한 態度이다. 이點에서 그의劇을보면 海洋生活의 單調함에 히스테리가 되여서 哀願하는 사랑하는 안해의 情에도 不拘하고 고래를 獲捕하지 안코는 도라가지못한다는「고래」의 主人公 기—니의 野心과 自負心도 昨今에 發生된 本能이아니겟고 『渴』에 나타난바와가티 生命을 이어가기 爲하야 한모금물을 엇고저 貞操까지라도 바치랴는 生의 欲望도 原始나 이제나 다가튼것이며 늙은아버지가 妾으로 대리고온 젊은女子가 어느덧 그아들에게 愛情의 눈이 뜸을 느끼게되야 道德的罪를 犯하는 「느릅나무아래의欲望」에서 보는 情慾도 決코 無知한 田夫속에만 잇는것이안이오 盲目的愛慾의相으로는 亦是現代에도 잇는것이다. 오직 文化나 敎養이라는것이 그것을 壓頭하고 잇슬따름이다. 그러나 本能이란 道德이나 敎養以外에 이미 人間의誕生과함께 具現된것인點에서 거기에 觸하면 人間이라는것이 아리안種族에서 그다지 變치안엇다는것도 一面의眞理임에는 틀림업다. 이러한 本質的探究에서 오닐—은 드디어 人間에對하야 프로이드의 精神分析的 解剖를 敢하게 까지 되엿다. 『皇帝존스』에서도 그러하거니와 希臘運命劇을近代化한 『喪服의엘렉트라』에서 顯著히 그色彩를 나타내고잇다. 비록 오닐—自身이 「나는 프로이드나 융그等에對해서 들은일이업서도 『喪服의엘렉트라』를 쓸만큼한 男女에對한 知識은 充分히 가지고잇다」—고 말하엿고 또한 그것이 事實이라할지라도 愛慾이나 性愛의 諸現象에對하야 無意識的으로라도 맑시즘과가티 現代科學의 一커—렌트를 形成하고잇는 精神分析的解釋을 濃厚히 한것만은 틀림업시 斷定할수가잇게 하다.

이러케 比較的 不變하는 純粹한 人間性에 潛在한 內在的要素를 探究하기때문에 오닐—은 일즉이 無政府的乃至는 社會主義的 世界觀을 가젓슴에도 全然 거기에 無關心하게되엿다 事實 그의 作品가운데는 社會의미레서 허덕이는者들의 生活을通하야 畸形的現實이다 또는 制度를 暴露하거나 修正하려는 意志는 보이지안코잇다.

그러타고해서 그의劇——그의藝術世界가 全然 現實에 부다치지안는것은 안이다. 나는여기에 두개의作品을 들어 自然科學과調和될일은 亞米利加의 物質文化에서 일어나는 悲劇—넬世界의 文化에서일어날수잇는 悲劇을 말하는同時에 오닐—의 文明觀을 엿보고십다. 하나는 『偉大한神브라운』이요 다른하나는 『毛猿』이다. 두개의作品이 다 現代亞米利加의 機械文化에 부다처일어나는 커다란光과熱을 내는作品이다.

前者 『偉大한神브라운』은 藝術家 오닐—의 人生과社會와藝術과 美와愛에對한 探究가 黃昏의 色調속에서 發展되엿다.

人生은 어떠케 살것인가?

現代文明속에서는 良心도업고 天分도업고 獨創力도업고 美에對한感受性도업고 남의사랑이래를 計算에能한者만은 成功할수잇다. 이것이 一만모의神 即「偉大한神브라운」이 主人公으로나타난成功의神이다.

그러나, 그反面에서 가장 아름답고 獨創的이고 純潔한人間性을가지고 美와愛의生命을 創造하려는者는 嘲笑바드며 시들어간다. 이것이 成功의神보라운이 繁榮하는 文明속에서 自己의 …

漢詩募集

題…松
押…松
限十二月十日
(薄謝進呈)

一漢詩一

題重陽 押香 楊岡 考選

三等之七 開城府北本町七四二 小石 禹鍚亨

中秋明月又重陽
取次佳辰應接忙
摘可題詩楓葉濶
擬宜泛酒菊花香
催租邪老吟懷懶
落帽參軍醉興狂
冬至臘天多勝賞
早梅衝雪報春光

「조선어표준말모음」(30)

둘재、비슷한말(近似語)

군소리 夢語
굳세다 意志堅固
억세다 物力等頑强
굳이 固
구태여 强仍
굶다 全然缺食
주리다 長期食不足
굶주리다 長期饑缺食
굶어지다 自然饑—
굴다 不充滿
꿈틀거리다 同强
꿈틀꿈틀 同强
구불구불 蠢動貌
꾸불꾸불 同强
꿈질꿈질 同
꼬물꼬물 …
고모라고무라 …
꿈지락꿈지락 …
꿈적꿈적 …
꿈적꿈적 …
꿈실꿈실 …
꿈절꿈절 同弱
고물고물 以下各小
꾸무럭꾸무럭 …
꾸물꾸물 …
꿈적꿈적 屈伸貌
구불구불 屈曲貌
꾸불꾸불 同强
구부리다 曲(物)
꾸부리다 同强
굽히다 屈(心物)
구새통 (木質腐朽)
여통 洋鐵腐朽
구수하다 芳香
구들하다 同薄
궁둥이 臀
엉덩이 臀上部
구접스럽다 醜態
구저분하다 …
구중중하다 …
궤지분하다 以下各小
귀찮스럽다 …
귀여운 …
구살 惡肉
군살 贅肉
귀구멍 耳孔
귀문 耳門
귀볼 耳朶
귀바퀴 耳輪
귀찮다 苦惱
성가시다 煩惱
근지럽거리다 蟲痒感
근질거리다 同甚
근질근질 蟲痒貌
근지근질 …
그닐그닐 同軟
근실근실 同深
스멀스멀 同殊
곤지럽다 痒感
곤곤하다 軟痒感
그따위 那等類
그까짓 輕蔑程度
그애 君
이애 …
그득그득 …
그득그득 …
글 文
글월 文章
글적거리다 爬搔
긁적거리다 同重
긁죽거리다 以下各小
갉작거리다 …
긁죽긁죽 爬搔貌
긁적긁적 同重
갉작갉작 以下各小
긁어당기다 搔引
갉아당기다 同小
긁어먹다 搔食
갉아먹다 同小
글씨 書
글자 字
그런대로 其儀(事實的)
그런양으로 同(認定的)
그러면 若然則
그러면 旣然則
그렁그렁 多液貌
그렁성 …
그럼 果是
그루 株、毛作、基礎
그루터기 刈株
그루콩 二毛作大豆
머드레콩 間作大豆
그림 畵
환 販賣用粗製畵
그립다 戀慕(心)
그리다 同(畵)
금맞혼다 合價格
금뵈다 驗價格
금방 막(完了)
방금 바야흐로(進行)
금붙이 黃金製造物
쇠붙이 一般金屬物
그믐밤 晦夜
그믐칠야 晦夜
그자 其者
그동안 同(指定的)
그사이 其間(汎稱的)
그손 同稍尊
그저 其儀、依然
긴긴날 長長日(時間稱)
긴긴해 同(日力稱)
긴말 長話
긴사설 繁多長話
긴소리 延長聲音
길다 長
기다랗다 同甚
길쭉 無底德
목다리 長頸德
길쭉길쭉 衆物稍長貌
길쯤길쯤 同觀長貌
갈쭉갈쭉 以下各小
갈쯤갈쯤 …
기름하다 稍長
기르다 養
키우다 成大
길쭉하다 稍長
길쭉스럽하다 同然
길쯤하다 頗長
길쯧막하다 同殷
갈쭉하다 以下各小
…
갈쯧막하다 …
기스다 盡力
애쓰다 …
기어이 期必
그예 畢竟
끄다 探
장차다 直長
거적차다 …
끄다랗다 同甚
기우뚱거리다 傾動
기우뚱거리다 同强
까우뚱거리다 以下各小
기우뚱기우뚱 傾動貌
끼우뚱끼우뚱 同强
가우뚱가우뚱 以下各小
꺄우뚱꺄우뚱 …

鷺山近著『無常』을읽고

(一) 梁柱東

畏友 鷺山·李殷相氏가 客年十一月에 뜻밧게 靑春의 伉儷를 맛나 그友子의 救濟한 追憶과 手足의 至情으로써 悲痛하고 哀傷하는 나머에 『無常』이라 題한長篇隨筆集을 草하야 이즈음그것을 公刊하엿다. 듯건대氏의 아우 故正相君의 가륵한 遺志와, 그것을 緣起로한 奬學會創立의 資金으로 이 새로히 刊行된 著書는 그러한 뜻기픈 發願의열매인것外에, 文學的著述로서도 또하나의 훌륭한 業績을 더하여 노앗다. 나의다음 절하한 讀後感은 著者의 業績에對한 著者의 親友, 乃至 一讀者로부터의 報告이다.

鷺山은 朝鮮文壇의 한보배이다. 그의 재주와 글은 모든 方面에 능난하다. 그의 時調는 名實共히 當代隨一로 누구나 許하는바요 그의 名著『時調集』一卷은 朝鮮文學의 一遺產、一寶庫가 되여잇스니 여긔 다시 말할必要가업다. 그는 또한 紀行에 能하고、史話에 能하고、特히 隨筆에 長하다.

그의 隨筆은 늘 自然을 사랑하고 山河를 읊조리고、人生을 노래하고 民族을 기리는等 여러가지 方面이 잇스나、거긔에는 반드시 一貫된 精神의 흐름이 잇스니 그것은 곳그의 至情이오 그의 多感이다. 나는 그의 瞑想的筆致와 古典的敎養 더구나 情熱과 反省을 알맛게 配合하여나가는 그의 多情多感한隨筆을 늘愛誦하여 왓다.

그러나 그의 여지까지의 題材는 늘 自然人生의 客觀的方面에 잇섯다. 비록 거기에 主觀의 交流가 업슴이 아니나、아즉도 그客觀은 主觀의 唯一한 焦點이 되기에 充分히 燃燒되지 안엇섯다. 自然이나 人生이나、民族이나 山河나 하여도 그것은 어대까지나 自身外의 客觀的對象이다. 그러나 切實性은 第二次的임에 그쳣고、「그」의 題材나 그의 學識에서 想像되는 限界를 벗어나지 못하엿다. 그러나 『無常』에 잇서서는 그의 態度와 題材가 저렷는 그 動機와 깨닷는 그의 全體가 深刻하게、大膽하게 「그」의 생각을 들어내엿다. 鷺山은 이한卷에서 마음노코 生과死를 論하고、一切의 虛妄을 말하고、人生觀、運命觀을 論하여보앗다. 世上에는 글이만타하나、어가티 러러노코 그의 胸懷를 吐露한 글은 만치못하다. 이것이 貴重한 일이다.

本社主催 將棋名手對局譜 (四)

先手 李在鳳 對 後手 李會齊

◀第三十手圖▶

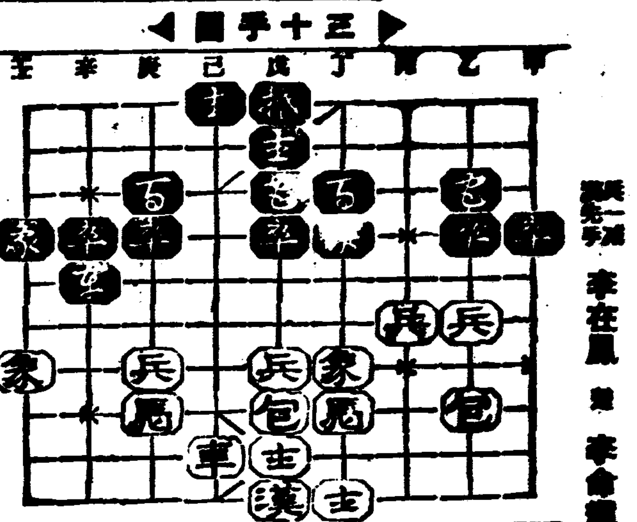

◀第四十手圖▶

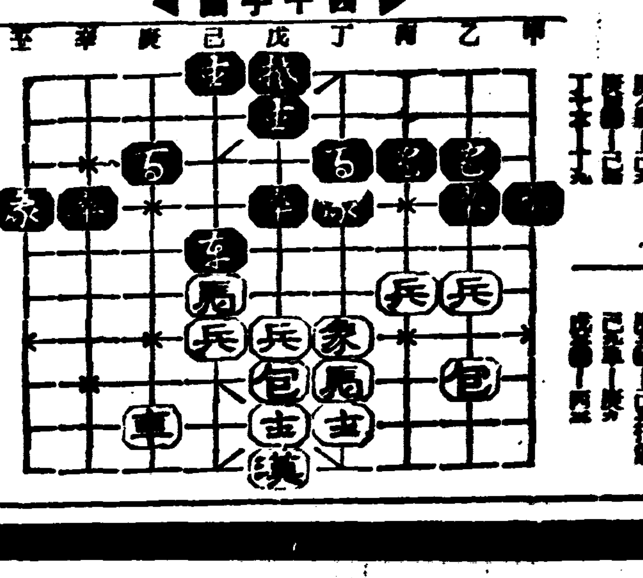

讀者와 社交室

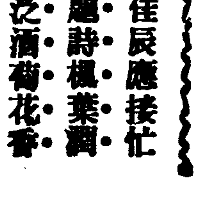

▲讀者으로 成功을하시라고하는 開城이! 다음의 書籍을 賣讓하겟스니 有意하신분은 社交로 알려주시요 一、日本遞信講義錄(第八號까지) 普通文官養成大學法制講義錄(第八號까지) 十二號까지잇는것인데 入學하려는이어디 잇슴니다. 價格은 七圓六十錢이오니 特別히 四圓五十錢으로 讓하겟습니다 …

▲十一月二十日本社交室로 通知하여주신 …

▲讀者여러분 日氣가 推冷하여가는데 安寧하게십니까? 小生은 十六歲되는 少年이온데 …

▲市內에 게신분이나 …

▲社交室을 通하야 未合니다 …

▲서울의 李本寧、大邱의 金泰謙君? 지금어듸잇는지 …

新刊紹介

▲主日學校申報 十二月號 發行所 京城府鍾路二丁目九一 朝鮮主日學校聯合會 振替京城一四六二六番 定價四錢

▲聖書朝鮮 十二月號 發行所 京城府外崇仁面貞陵里三七八 聖書朝鮮社 振替京城一六五九四番 定價十五錢

▲國民法律 十二月號 發行所 東京市芝區二本榎一ノ四七 國民法律社 振替東京一六七六六番 定價十五錢

▲가톨닉靑年 十二月號 發行所 京城府明治町二丁目一 가톨닉靑年社 振替京城二一、三四六番 定價十五錢 送料一錢

▲朝鮮工業協會會報 第四十一號 發行所 京城府長谷川町 京城商工會議所內 朝鮮工業協會 振替京城一六九五四番 定價二十錢

▲ホームライン 冬季增刊號 發行所 東京市日本橋區本町一丁目 ホームライン社 振替東京一二一一番 定價十五錢

겨을準備로

호루몬分泌의整調와 血行의旺盛에 中將湯!

◇이겨어야말로 漸漸치워지는겨울三個月間 이期間에襲來하는 婦人諸病을 退治하는唯一의良法입니다。

婦人에게 冷症은 婦人의 一生을 虛弱하게하는 萬病의 婦人病을 招來하는重大한 危險性이잇습니다

먼저 腰冷이나거나 熱이나거나 頭痛 肩凝한症이생기거나 其外에 月經不順 下腹疼痛 白帶下等 婦人病의 徵候가나타납니다

病이잇는도音은 漸漸病勢가 惡化하야 … 한治療를 겨을니하야 그대로 내버려두면 回復할수업는 不幸한運命에 逢着할것입니다

嚴寒의 季節은 누구나 決코放心할수업는 …

中將湯은 그效力이 局部的이아니고 血行을旺盛히하고 「호루몬」分泌를 整調하야 婦人의 身體全般에 作用하야 治療하는效果를 갓고잇스므로 그綜合效果에依하야 治療와豫防의 兩方面의目的을 達할수잇는 婦人健康의增進劑입니다

치운날이라도 中將湯을 服用하시면 體內가훈훈하고 …

도冷氣에는 男女共히 良藥으로 …

(主效) 足腰冷 上氣頭痛 眩暈 月經不順 下腹疼痛 히스테리 神經衰弱 子宮病 白帶下 胃腸病 産前産後

婦人良藥 中將湯(중장탕)

本舖 株式會社 津村順天堂 東京·大阪

演藝

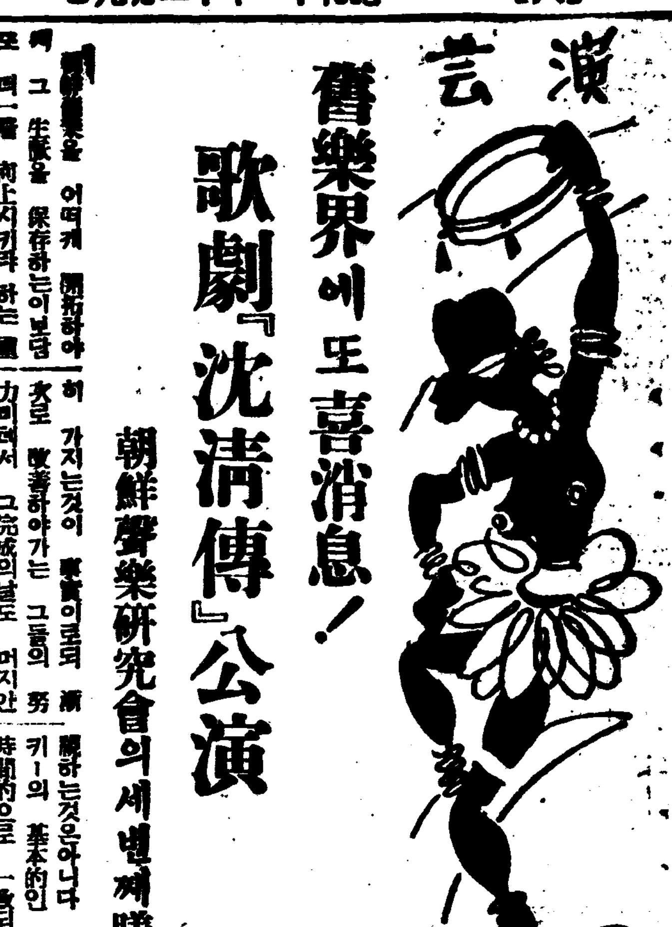

舊樂界에 또 喜消息! 歌劇『沈淸傳』公演

朝鮮聲樂硏究會의 세번째 膳物

朝鮮聲樂을 어떠케 開拓하야 그 生命을 保存하는이보담 또 한層 向上시키랴 하는 重大한 使命을 두 어깨에지고서 여러가지로 苦心焦思하야 오든 朝鮮聲樂硏究會에서는 歌劇春香傳의 大成功을 거두어 비로소 새로운 길을發見하게 된 뒤 뒤이어 歌劇興甫傳을 上演하고 近間 또다시 歌劇沈淸傳을 上演하기로 되얏다。 이로써 우리들이 將來하야온 三大唱劇은 逐次 現代的歌劇으로 變形케되는 同時 唱劇史上의 新紀軸이 完成되는것이라 樂界는 勿論이요 文化에 關心을 가지는一般人士들의 다함께 깃버할바이다。 勿論 歌劇으로서의 形成이라든지 또구나 그들의 演技라든지는 아직도 幼稚의 領域을 떠나지 못한 憾이 업지 안흐니 만치 그들의 努力이 더 必要함도 事實이로되 漸次로 改善하야가는 그들의 努力이래서 그完成의날도 머지안하리라고본다。今番 沈淸傳은 지난번의 春香傳이나 興甫傳보담도 一層그 形式과演技를가다듬어서 歌劇으로의 忠實을 도모하고 잇는이만큼 미리부터 企待되는바가 적지안타。

配役의 全部는 아즉 決定되지 안핫스나 위선 沈奉事에는 丁貞烈 黃奉事에는 金昌龍 沈淸에는 朴綠珠 뺑득어머니에는 林少香으로·主役들의 이름만으로도 그豪華版임을 알수잇다。 그리고 十二月十五日부터 六日間 市內 東洋劇場에서 晝夜二回 上演키로 될터으로 樂硏에서는 方今 그準備에 奔忙中이다。

토―키創作方法

토―키몬타―쥬論의 昨今 (4)

林 蔚 周

『音響의發展과 完成과를目的한새로운 可能性을 갖게하는것은畫面에對해서 對位的인位置에잇는音을 利用하는데잇슬것이다』「단지音을 視覺的인 몬타―쥬의一片에對한對位法으로서 使用하는것과 그것만이 몬타―쥬를 發展케하고完成케하는데 새로운可能性을提供한다」 다시말하면 映像과音과를對位的으로使用하는것 即 映像(畫面)과音과를 獨立된因子로서取扱하으로서 그것이 對位法的位置에 두게되고 畫面이나 音만이表現할수업는것을 畫面과音두개의對位的으로 몬타―쥬에依해서 로―키―를맨들어야한다고한다

『音에對하야最初의實驗은 視覺的映像과의 非同時性에잇서야할것이다 이方法은 所期의感覺을낫케하고 時間과함께 影像과音像과의 새로운 管絃樂的對位法의創造를 가지게이를것이다』

―이말은 로―키―에잇서서의 몬타―쥬論은 影像과錄音과의非同時性 卽視覺影像과 聽覺影像과의 새로운管絃樂的對位法가운데서만 새로운進展이잇슬것을말한것이다 事實 로―키―가되뒤로 音에對한無智에서나 또는 音만을强調하엿든탓으로 音과畫面과를 同時性으로만 企圖한것이 만코드니만큼 愚劣한映畫製作者에 對한 에이젠슈타인의 警告만이라도 크다도할수잇다 그는하아튼 로―키―表現技術의進路(方向)를不暁한것과따라實美한 로―키―理論으로서이相剋的對位法論 卽管絃樂的對位法論이 重要한位置를 가지게되것은 重要한일이다

非同時性 이라는것은 外見上 어떤影像과同時에發한音과가一致하지아니하는境遇를 意味합니다 다시말하면 表現의機能으로볼때 影像과音과가同時에 똑가튼 任務를 하지아니하고 그것이서로 別表現)을 分擔하는것을 非同時性의 特徵이라고 할것이다

『映畫의 諸要素의 協力』의著者 앙드레·바―산트는뿌르드웨이·멜로듸 百파―세트·로―키하고해서 말하기를 ―「影像에 依해서 보고 또는 感受할수잇는것에對해서는 말이나 音響이나 또는 다른 것이라하드라도 附加할수는업다 不必要한것은 效果를죽이고마는것이다 똑가튼 두개의方法으로서 두번이나、할必要가잇는가 그것은完鮮다」녜우리는눈으로듯고귀로보는것 이두개의表現法을 相互로 또는協同해서 쓰는것만이 로―키―는 勝利할수잇고 새로운藝術形式에 接近하는것이다』

以上은 이것은 初步的非同時性의手法으로서 是認하는것어고、問題는 同時性과 非同時性의 關係를여기서 解決할必要가 잇지아니한가한다

가령 A와 B가 이야기를하는때―

(1) A와B가 이야기를 하고잇다(同時性)

(2) 이야기하는A의音聲이들리고그것을 듯고잇는 B의表情이보힌다(非同時性)

그러니까 (2)에서 들리는音聲이A의것인것은 (1)에서본 手行法에 依해서推察할수가 잇는것이고 다시(2)에서는 A의音聲과 B의表情이 同價値의것으로서 對策이 協力하는것 卽表現하는일을 分擔하고잇는것이다

이러케보면 要는同時性과 非同時性이 勿論反對되는 槪念인것은 알수잇는것이지만 絶對로 非同時性이라고해서 同時性을無視하는것은아니다 同時性은 토―키―의 基本的인 音과 畫面이 時間的으로 一致되는것을 말하는것이고 非同時性이라 하드라도 技術的으로 基礎라고할수잇는 同時性을保全하고나가는것이여야한다

우리가 요새보는 어떠한 洋畫라도 例를들어본다면 이러한 非同時性의手法은 얼마든지 指摘할수잇슬것이다 그럼으로 眞實을본다면 그런非同時性手法은 廣汎한 立場에서보아서 同時性의役割을多分히가지고잇는것이다

다음으로 畫面과音의 對位法的몬타―쥬라는理論이 로―키―表現形式으로 現在 노픈水準에까지 다다른것은 實際作品우에서 볼수잇는것이지만 이問題는 대단어려운 課題로서 아프로發展될 로―키―몬타―쥬理論을確立시킬만한 키―(鍵)가될것 또한否定치못하는것으로 나는밋고잇는바다

그러면 對位法은 어떠한것이냐는 解答을여기에가저와야겟다 對位法은 同時性을지나서 影像과音과를各個獨立된 因子로서使用하는點은 非同時性과갓지마는 非同時性에잇서서 影像과音이各各表現을分擔 協力하고잇지만對位法이다른것은、音만이거나 畫面만이거나가 表現할수업는것을 그두개가 『對立』하는대서 생기는것을目標로하는것이다

佟林은 結婚時代

매저지는 鴛鴦夢 부러오는 戀風

活動寫眞畫面이 移動되듯이아침에맛나서 저녁에헤여지는것을 아모러치도안케생각하는 佟林의 結婚生活은 世界에그比類를 보지못하는結婚不安定地帶로 有名하거니와 이것은 그곳種族들의 職業의性質로보아 無理도안인것이다 俗談에 당나귀와體操先生은副으면 아모쏠곳이 업다니女俳優는 아히를나흐면 그만生命이길지못한法이다

그러므로 結婚生活을 하지안코는 못백이는反面에 結婚다음에는 아히를나치안코는 못견딘다

그例로 世界의戀人이라고謳歌되든 銀幕의女王 메리픽포―드도 따그라스·페아방스와 갈려진뒤에 孤獨한가운데 그날을보내기가에처럽든지 메리뿌라이안의 나어린愛人으로 말성잇던 참스·바―디·로자―스와 約婚發表를하얏스며 그外에도 佟林참새들의 지저귀는 헤피·뉴―스를 紹介하면 爲先情熱의婁리리안때슈와死別하고 意氣消沈된 홀애비 에드몬드·로―가 에리노아·마―샬과花燭의典을올렷다

昨年여름에 離婚하야던 부루―스·캐보트와 아드리엔느·에임이 最新流行의 夫婦離婚別居學을 맛치고 예꿈이 그리워서 다시 옛집을 찾기로되엿스며 리코·포―엘이 愛人 존·푸론델과 結婚하게되엿고 目下 歐洲에서 人氣를 끌고잇는 新進 헨리·혼다가 뉴―욕社交界의 名花 프랜세스·부로코―와 約婚이 成立되엿다

吾輩速射砲란 別名을듯는 리!도레시―가 푸론렌스·레의과 畫月의 旅行을 떠낫고 말광양이로 일홈난 게일·파트리크는 約婚中의 빨빼―컴이라는 뉴―욕料理店主와 것흐로는 結婚할듯이하면서 남모르게 新進人氣者존·킹과 每夜 놀러다니고잇스니天下에 有名한 말괄양이처녀가압날이 어떠케 될는지 모를것이다。 純眞한 처녀 진·파―카와 新聞記者 조―지·맥도날드가 수秋 吉日을 擇해서 結婚하얏는데 이들의 入人組結婚後日談이 어떠케 轉換될지 알수업스나 最近의 『佟林』에는 結婚엄파―레드의 明朗譜가 展開되고잇다。

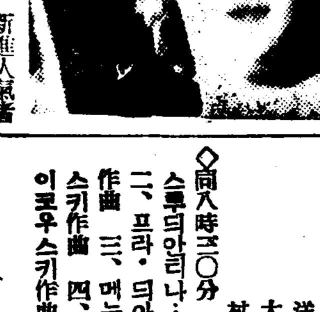

上은 헨리·혼다 下는 진·파―카

케이나의 積惡

짜넷트·케이나와 로바―트레―라―의 로맨스는 『小都市의 처녀』를 完成시킴과同時에 終幕을지웟다 이러케 말하면 대단히 간단한듯한데 實相을 이야기하면 케이나라는 女子는 보기에는 純眞한 어린애가트나 그만치 出演하는 映畫에서 새映畫를만들기 시작할때마다 相對役을바든 男俳優와 로맨스를 가진다 그理由를 說明해 가로되 『實現에 사랑하는 사이가안이면 映畫에서도 그럴듯하게 보이지안흘까닭에나는 늘相對役의 男子와 親하게 구러서 呼吸을 맛추고잇습니다』

그리고 映畫의完成과 아울러그 戀愛도 디·엔드한다니 보기보담대단히危險한女子라고할수잇다

★曆★ 十二月九日(水) 建己亥十月大(廿六日) 甲子·金·虛·建

●乙丑金鬼除祭祀嫁娶移徙裁衣動土上樑卯時納財安葬에宜합

●小雪二十二日(舊初九日) ●大雪七日(舊廿四日)

八日 (火曜)

◇午後六時 童謠童話 一、종미꼿 二、장군석 三、무지개 四、늙은잡자리 五、고향하늘 六、가을밤 七、조각빗 八、수레 伴奏 朴且順 表演 漢鑼

◇同六時二五分 兒童新聞

◇同六、講演「傳賽의成道에 對하야」 實業學校 高忠業

◇同七時三〇分 講演「農村生活 鑑賞에 對하야」 崔鍾庸

◇同八時 歌詞 一、將進酒 二、相思別曲 李月邑 金花香 大笒 金永根 杖鼓 金一宇

◇同八時二五分(平) 獨唱 一、落葉 二、보아라인경 三、저바다 四、나는야알고말고(民謠) 五、그이생각 六、내게오라 七、갑박갑바 八、물새발자욱(以上朴泰俊作曲) 九、아―델라이드 作品四十六…베―토벤作曲 七、歌劇『마르타』中 [illegible]

◇同八時五五分 連續唱劇調「第三夜」 一、短歌 竹杖芒鞋 二、唱劇調 [illegible] 鼓手 韓成俊 金昌龍

第一放送

◇午後六時 (名) 이야기

◇同六時二五分 (東) 靑年의時間

◇同七時三〇分 (東) 講演

◇同八時 (城) 짜―소

◇同八時二五分 (城) 노래

◇同八時三五分 (東) 謠曲

◇同九分 (東) 講談

九日 (水曜)

◇午後零時五分 (東) 輕音樂 크즈네쓰오포

◇同一時一五分 家庭時間 沐浴이야기 醫博 吳元錫

◇同六時 맨돌린合奏 一、常勝軍 二、집씨딴스 三、城主人形의꿈 四、人形의꿈과 五、맬서란 六、버아 六、마니운의까봇트 七、林間逍遙 八、遠足의歸路 京城醫專맨돌린合奏團

◇同六時二五分 兒童新聞

◇同六時三〇分 初等國語講座 高橋平次郞

◇同七時三〇分 (平)講演 노벨賞獲得者듀진오닐 崇專敎授 李孝石

◇同八時 流行歌 一、二、追憶의燈臺 趙鳴先作詞 孫牧人作曲 (李) 三、돈도실소 사랑도실소 朴英鎬作詞 孫牧人作曲(南) 四、五、青春祭 朴英鎬作詞 孫牧人作曲(南) 六、마도로스의꿈 朴英鎬作詞 金松奎作曲 (李) 七、青春抗議 朴英鎬作詞 孫牧人作曲(南李) 南仁樹 李蘭影 DK管絃團

◇同九時零〇分 방아타령外 一、방아타령 二、개성난봉가 三、한강수타령 四、사발가 五、흥타령 六、노래가락 七、창부타령 申海月 洪笑月

◇同八時五五分 連續唱劇調 (第四夜) 一、短歌 天下泰平 二、唱劇調 三國誌中軍士點考하는때 宋萬甲 鼓手 丁兀燮

第一放送

◇午後〇時五分(東) 輕音樂

◇同六時(東) 이야기 高村秀雄

◇同六時二五(城) 心田開發 辛島驍

◇同七時三〇分(東) 講演 小竹茂

◇同八時(東) 라듸오小說 登原爸定

◇同八時四〇(東) 哥澤 哥澤芝翫

◇同九時(東) 講談 宮本武雄

十日 (木曜)

◇午後零時五分 압산打令外 一、압산打令 二、뒷山打令 三、경발님 四、경번가 五、긴난봉가 六、자진난봉가 金順紅 金蘭香

◇同一時一五分 法律講座 法律로본貞操 (一) 尹元上

◇同六時 어린이科學「汽車이야기」 沈亨弼

◇同六時二五分 講演(全中)「朝鮮天然記念物에對하야」 城大豫科敎授理博 森叙三

◇同七時三〇分 講演『各地의冬節行事』 徽文高普 金道泰

◇同八時 歌曲 一、界面搔擧 二、弄 三、羽樂 四、界樂 五、編 金美花 金愛慶 洋琴 金相淳 大笒 金永根 杖鼓 金一宇

◇同八時三〇分 管絃樂 一、레스투듸아리나…뿌르도이엘作曲 二、프라·듸아볼로…오―베르作曲 三、메뉴엣트…파데레우스키作曲 四、피코·메임…차이코우스키作曲 延專管絃樂團 指揮 朴慶浩

◇同九時 連續唱劇調 一、短歌 大丈夫 二、唱劇調 三國誌中 丁貞烈 鼓手 韓成俊

第一放送

◇午後六時 (軍) 쿄話

◇同六時二五分 (城) 勅語

◇同七時三〇分 (城) 講演

◇同八時 舞蹈劇

◇同九、(東) 管絃樂

×本社主催× 圍碁對局譜

―三―

白 李福文

黑 權愛都

● 戊의十一 ○ 庚의十 ● 丙의九 ○ 戊의八 ● 丁의七 ○ 丁의八 ● 丙의八 ○ 己의十一 ● 己의十二 ○ 庚의十二 ● 庚의十三 ○ 己의十三 ● 戊의十二 ○ 戊의七 ● 辛의十二 ○ 庚의十一

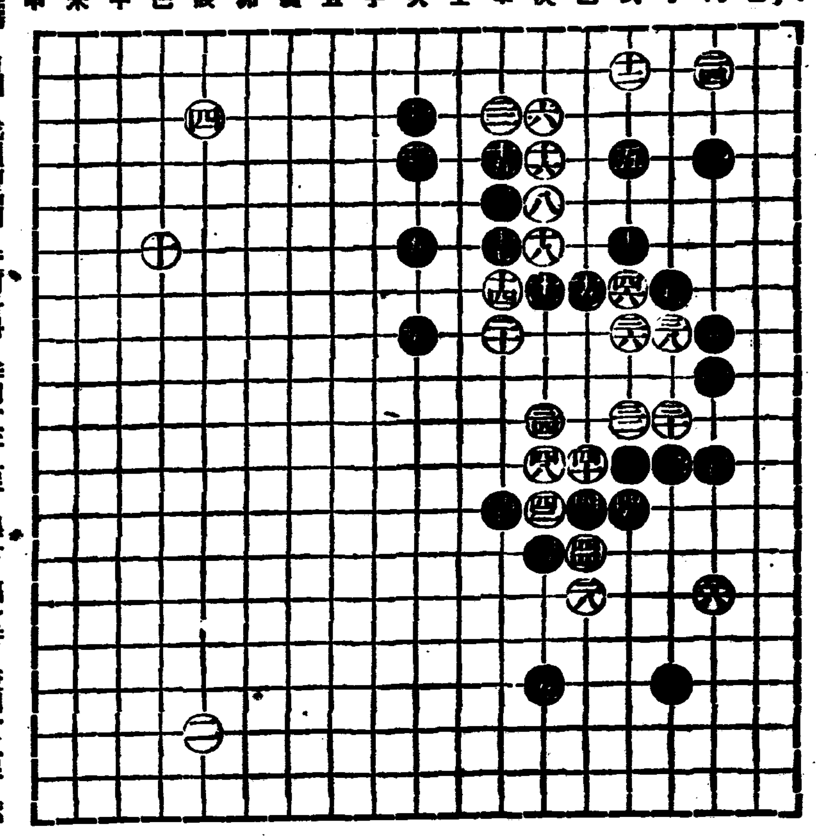

觀戰者談

白○ 戊의衝點이 近可하나 辛의十五로 黑을 衝하야 庚의十五로 進出하면 黑邊角崩潰之患이 不無하고 白中央自陣聯出에 餘裕도 籠在할 默想하노라

림질약 淋疾藥

淋疾患者에 어더한藥이 第一조흔가?

여기에 內務大臣을會長으로하고、醫學界의最高權威者十六名을委員으로하야愼重審議한後그品位를決定하야、日本藥局方에收載하고、또內務省衛生試驗所에서檢查封緘한藥劑가 我醫藥界의指針이되야잇습니다

本社의淋疾藥은、政府指定醫藥界의最高權威者가選定한日本藥局方收載藥이고

그러고 內務省衛生試驗所封緘의治淋劑를主藥으로하고 何等의副作用이업도록配劑한公認治淋劑다

淋疾患者는本藥所外의가지의廣告에 迷惑지말고곳有田도락구로申込하라

淋藥 特劑 八日分 別 德用十六日分

梅毒

本社劑藥의 梅毒藥은 政府制定日本藥局方梅毒劑三種과 最新藥數種을主藥으로하야 副作用이絕對업는 出願許可濟公認驗劑로서 피초의경창、가래톳의 치료는물론、제이기 제삼기매독、잠복매독、유전매독、매독성루마지스등도본제의내복으로 곳 배독작용(排毒作用)을하며 매독으로 일어나는 불쾌증과 국부와 전신증이 점점회복하여저서 치병의목적을달성할수잇다。무서운 매독을 손에게 유전치안토록 하로라도 빨리 본제의 구매제(驅梅劑)자용하야 고치서라。

價藥 特劑(十七日分) 德用(三十日分)

有田ドラッグ

有田ドラッグ專賣所々在地

京城郵便局前 有田도락구 / 龍山練兵塲前 有田도락구 / 平壤本局前 有田도락구 / 釜山幸町一 有田도락구 / 群山驛前通 有田도락구 / 全州高砂町 有田도락구 / 光州本町三 有田도락구 / 木浦榮町二 有田도락구 / 大邱弓町 有田도락구 / 馬山京町二 有田도락구 / 麗水港 有田도락구 / 浦項本町 有田도락구 / [illegible]二浦本町 有田도락구 / 鎭南浦漢頭里 有田도락구 / 海州南本町 有田도락구 / 新義州櫻町 有田도락구 / 元山本町二 有田도락구 / 咸興本町二 有田도락구 / 羅南生駒町 有田도락구

高價藥配劑公開

肺病藥 肋膜炎 肺炎가다루

本社에서 發賣한肺病肋膜炎의全快를는어늣거나左記에公開한 高價藥配劑의別製治肺劑와有田血液素를服用하면서一方으로 올바른療養으로實際에全快되도록하는것으로서住所氏名을明記하고全快後의康體가되엿感激까지 公表한것으로서正確하고도信用할수가잇다。有田別製治肺劑는歐米는勿論、我國醫藥界의最高權威者들에게서選定된日本藥局方治肺劑와多數高價藥等二十二種의配合에依하야 綜合的醫治効能을表顯할여러가지症狀을輕快케하는 公認治肺劑이다

現金은當局의取締가甚히嚴重함으로虛僞又는誇大廣告는絶大的으로不許하니左記의高價藥配劑公開가든것은秋毫도虛僞는안이다

(時價一키로瓦의單價)

結核治療劑 醫藥學界最高權威者選定 政府制定日本藥房收載 五種藥物合配劑

鎭咳祛痰劑 一種 七百四十圓 外二種藥配合

結核解熱劑 二種 二百三十圓 / 一種 三十一圓

强胃强腸劑 醫藥學界最高權威者選定 政府制定日本藥局方收載 四種藥物合配劑

食慾促進劑 一種 二百六十圓 外一種藥配合

鎭靜劑 一種 五十二圓

消化劑 一種 四十七圓 外一種藥配合

酵母劑 五圓五十錢

滋養强化劑 一種 五十二圓

호루몬劑 一種 千六百圓 / 二種 千二百圓

本社의藥劑가肺病과 肋膜炎에如何히有効한가를 잘알게되는것은咳嗽이減退되고排便의調整量의增加結核熱의解熱기침의緩和痰의減退等으로이것은누어보다도回復期에들어간다는證據임으로放心말고養生하지안호면안되다 速服하야藥効가나타나기始作하면 體量이날마다날마다增加됨으로 놀날여보지라。

特製治肺劑 (八日分) 別製治肺劑 (八日分)

有田血液素

補血強壯 ブルトーゼ

各帝國大學病院指定常備藥

食慾增進に 病後恢復に

「活動の源泉」 無代送呈

發賣元 藤澤友吉商店 大阪市東區道修町 東京日本橋本町

B 131

登錄商標

龍角散

主效

담기침에 (담으로항상골록골록하고 기침이 나서고통을밧는만성、급성분께)

천식에 (그르렁거리고숨이갑부며병이오래끌려쾌랑하시고계신분들에게)

咳嗽頻發 (기침이잣고밤잠못이루며또사람과對談하기에도고통이신분께)

感氣기침 (류행성감기로생기는기침、편선으로이러나는기침等一劑에도)

肺病기침 (肺病、肺痨、肺炎等으로생기는 바른기침一劑에도특효가잇습니다)

혈담에 (담에서냄새나고、피섞기는분은 계속하야복용하시면특효가잇습니다)

백일해 (어린애기들의기침、그중에도특히백일해는화근을업새십시요)

홍역기침 (홍역은어린애들의생명을좌우하는것이오니특히이기침에특효함)

●맛이 향기롭고먹기조흐며●절대로부작용이업고●胃腸에아모故障도 이르키지 안습니다。

二日半分 二十錢 / 四日分 三十錢 / 八日分 五十錢 / 十八日分 一圓 / 四十日分 二圓 / 六十五日分 三圓

▲全國各藥店에잇습니다▼

本舖 東京市神田區豊島町 藤井得三郞商店 振替東京九一番 電話(67)〇〇八九·〇二五〇

담·기침 천식

담、기침靈藥龍角散의特長

자신뒤에는 咽喉압프든것이 鎭定되며 몸全身에 異常하게도 生氣가떠도는것가튼 氣分이 생긴다합니다。 單只一時的으로기침과 천식을鎭定식히는것가튼 他藥과다른特徵입니다。

日本最古의호루몬 適用劑로서의龍角散

그理由는 龍角散에는 最近에와서야 비로소 떠드는 호루몬劑가 適用加味되여잇는까닭으로 日本서는 第一오래적부터잇는 唯一한 가장進步된담기침藥이올시다。

肺炎으로變症됨을 防止하는作用

이잇슴으로 龍角散을 服用하시고 담、기침、천식을 治療하신분은 全身的으로 回復되는故로 肺炎、肋膜炎、肺結核等으로 變症하기쉬우나 이것을 未然에 防止하게 됩니다。

龍角散의完全한包裝

工費四千萬圓으로 道路完成 區劃整理
道路六十九線에 延長七萬餘米
明十二年度부터實施

【釜山】 일전에열린 바를 기념하는 부산부는 인구사십만을 목표로 도시계획을 실시하고저 부당국과 총독부당국간에서 여태까지로 준비를하고 잇다함은 루보한바이거니와 이 도시계획에따라 도로망(道路網) 완성급구획정리(區劃整理)관계공사는 총공비사천만원으로 소화십이년도부터 착수하기로결정하얏는데 그중이천만원은 도로망완성에사용하되 대부분은 긔채와 국고보조금으로 충당하고 남어지이천만원은 구획정리공사비로 평수할(坪數割)의 부과에의하야 지주의부담으로서 충당한다고하며 도로망은 다음과갓다고한다

幅員	本數	延長
三五米	二線	四、九二〇米
二八米	三線	六、二四〇米
二五米	一四線	一六、〇八〇米
二〇米	一四線	九、二八〇米
一五米	一六線	一四、四四〇米
一二米	二〇線	二〇、五二〇米
合計	六十九線	七一、四八〇米

咸南蹴球大會
優勝은斗南軍

【咸興】 함남안변군 석왕사시민회주최와 본보석왕사지국후원으로 제오회함남청년축구대회는 루보한바와 가티 예정과가티지난 륙일 석왕사공보교운동장에서 오전십시반부터 참가선수백여명의 입장식을 비롯하야 시간전부터 운집하는 관중은 적어도 명의 인산인해를 일운중 조상칠(趙相七)씨의 개회선언과 본대회장 전창현(全昌顯)씨의 의미심장한 식사를 비롯하야 김병전(金秉嶽)씨주심하에 시작되어 관중의 열광적 환호와 후원응원으로 키엿스며 결승에는 당우군(堂隅軍)과 두남군(斗南軍)의 맹렬한 접전에 한번의 연장전을 가하야 이대일로 원산일대의 강군인 두남군이 우승하야 대회장 전창현씨의 우승기와 장려금수여식을마치고 동오후오시 대회는 일만히 막을 닷다한다

市街淨化工作
關係者召集協議

【平壤】 평양부위생계에서는 최근 조선제이의 대도시라는 평양시내의 이곳저곳에 불결한 곳이 잇서서 도시의 체면을 손상하는데가 만흠으로 평양시가를 좀더 정결하게하기위하야 최근 도위생과 부사회계 평양대동량서위생계와 구시가상공진흥회(商工振興會) 신시가번영회(繁榮會)대표자들을 한자리에모아노코 여기에대한 협의를하기로되엿는데 앞으로는 시가의정화공작(淨化工作)에 진력하여 깨끗한시가로 만들도록 할터이라한다

郡民年來의宿望
定平水利組合
總工事費九萬餘圓을調達
明春부터工事에着手

【定平】 금번도 매중유의대한재(旱災)로인하야 일반농가는 흉론이요 시민에게까지 그영향이 미치여 근래에 보기드문불경긔로 일반의무릉거리가되어 하로바삐 수리조합의 실현을요망하엿는데 이제당국자의 말을들어보면 명년사월경에는 그공사에 착수하리라는바 그구역으로는 정평군주이면 웅수리에서인수하야 주이면일부와 정평군부내면 경흥、송흥、송정、호남(豐興、松興、松亭、湖南)등의사개리일부 사백정보에 양수하고 경흥리와 송흥리간의 경계선에 양수지(揚水池)를설하리라는데 느저도명년사월초순경에는 공비구만여원으로 공사에착수하리라하여 일반의고대가 크다하며 그수리조합 구역지는 흉변한해가가장 혹심한 곳이라한다

府內面民들은 水利契를組織

별항보도와가티 수리조합의실현은 명년도에 실시될것인데이제 정평군부내면 흥성 남흥 흥덕(興城、南興、興德) 삼개리의지주들이 수리계를 조직하고 「모-타」로 광포수(廣浦水) 인양을 계획하고 지난여름부터 당국에 수차 진정하야 그실현을 요망하엿는데 드듸여 그네들의개가(凱歌)가 올려 총공비 이만여원으로 어여시명년도에는 공사에 착수하여 「모-타」로 무진장의 광포수를 인양하리라고한다 그래서 명년도에는 수리조합(水利組合)과 수리계(水利契)의 량대공사의 착수가잇서야지 정평에 자못활기를 띄우고잇다한다

釜山大廳町大火
二棟五戶全半燒
老人一名은死亡、一名은重傷
發火原因은失火인듯

【釜山】 지난 륙일오후한시반경 부내대청정(大廳町)삼정목 손을문(孫乙文)집에서 발화하엿는데 때맛친북풍이 맹렬이 불기시작하야 그집을비롯한 시간에전소하고 이웃집에연소하얏는데 이급보에 소방대원이 총출동하야 진화에 노력한결과 일동사호전소 일동일호반소한후진화되엿다한다 그런데 이발화로말미아마 손을문의이층에살고잇든 제일소학교소사안촌량일(安村良一)(七〇)이가 무참하게도 소사하고또 부사생명보험외교원(富士生命保險外交員)령목(鈴木)씨친모 하자(夏子)(六三)는 전치약삼주일을요할 화상을 당하얏다는데 그발화된 원인은 아즉알수업스나 실화인듯하다하며 손해는 약삼천원가량된다고한다

全州藥令開始
來十二月廿三日부터
諸般準備施設에奔忙

【全州】 제십사회 전주약령시(藥令市)는 변례에의하야 오는십이월이십삼일부터 명년이월십일까지 약일개월동안 부내다가정통(多街町通)에서 개시키로되여 주최측인 전주한의약조합(全州漢醫藥組合)에서는 령시설비와 래객의편의에대한준비에 분망중이라는데 금번은 특히 약령시도착하물에 대금이환은 지원에따라 융환(融換)키로되엿다하여 전주부내각건재국에서는 총결속을하고 외래상(外來商)에대한제반편의는 최선을다하고저 점포기타에대한일신을 종래로차저보지못할만큼 친절을다하기로되엿다고한다

鐵原에竊盜橫行
犯人指名手配

【鐵原】 철원경찰서에서는 근일 관내에 절도사건이 속출함으로 맹렬히수사중이든바 오일부터최모라는 자와 안모라는자를지명수배케되엿는데 불원간 체포되리라고한다

精米界不振으로
薪炭價大暴騰

【[illegible]野】 곡가의저락과 해주각정미소들의 공휴등의영향으로 황해도서부지방에는 곡물계가 극도로한산하야 서내의이개정미소에서도 금주이래 정백미업을휴업중으로 일반은 연료에 겨를대지못하게되야 지난륙일에는 일원삼십전하든 갈나무한바리에 이원으로 폭등하야 일반연소자들은 대공황중에 싸여잇다고한다

北明校生赤誠
災民同胞에同情

【北栗】 재령군 북률면북명학교(北明校)생도들은 혹독히치운겨울을 당하야 떨며서떨고잇슬 삼남동

수해이재동포들을생각하야 동교생도들이 푼전오원을모아 재지동포들에게보내달라고 지난십일 본보지국에가저왓슴으로 지국원은 동포애들의리상을 마지안흐며 즉시의연금을 본사로보내엿다

水電貯水池區內
三百餘戶移住策
中、上南兩面의國有林을開放
集團的收容을計畫

【咸興】 장진강수전(長津江水電)제이긔저수지(貯水池)와 제일긔저수지의 확장저수지로 말미아마서 가옥전답이 물에 잠기게되야 떠나가지안흐면 아니될 장진군 중남(中南)서한(西閑)상남(上南)의 삼개면 삼백이십호의 이주책(移住策)에 대하야서는 벌써일의 친수긔를 압두고서 주민당국은물론 일반의 초려와 주목을 끌고잇든것인바 도당국에서도 이에대하야 신중히 고려를거듭한결과 대개 아래와가티 그방침을 결정하고 각히 관계방면에 그조사를의뢰하얏다 즉 제일긔의 확장공사에의하야 희거당할 중남(中南) 서한(西閑)의 량면이백호는 중남면 풍거리(豐巨里)부근의 국유림에 사십호를 일단으로하야 집단수용(集團)이주케하야 경작개간케하며 제이긔 저수지의 이주민 상남면의 일백이십호는 동면내의 적당한림야(林野)를 개방하야수용하기로 되엿스며 일호당 가족수에대하야 현재와 동비례의 경지림야(耕地林野)를 선정케한다고한다

龍岡邑眞池洞에
電燈架設實現

【眞池洞】 평양에서 서쪽으로오면서 소도시치고 전등을가설치 아니한곳은 룡강읍과 진지동두곳뿐이여서 매우유감이든바 이번 서선합동전긔주식회사(西鮮合同電氣株式會社)에서 지방의숙망에의하야 전긔두곳에전등을가설키로되여 지금 그공사가거진 완료되여 금변명말내로 송전될 희망이 보인다는데 전등가설됨에따라 부산물로는 큰정미소도개업케될모양이며 또는 진지동부근에잇는 고구려 고분속에도 전등을 가설하야 어느때든지 탐방인사들에게 매우편리를 주게되리라고한다

數千住民의生命線
草陰貯水池改修
道費와民間負擔으로

【南海】 남해군이동면 초음리(二東面草陰里)에 구천여평되는 큰 저수지가 잇는데 이저수지는 계금이백년전부터 그긔초가잇서온바 대정오년도에와서 당국과민간이 협력하야 현재의 저수지를 맨든것인바 초음사부락(草陰四部落)이천여주민의 생명선인 초음평야는 이저수지가 아니면 농사를지울수 업는건야(乾野)이므로 이저수지는 이평야의심장격(心臟格)인바 공사를한후 십년동안 그제방(堤防)이허물어서 대단히 위험한 상태에잇게되야 만약터지는날에는 토지는고사하고 제방미테잇는 백여호주민은 물사를 불면할위지이든바 다행이금년도 궁민구제공사(窮民救濟工事)의 의미하에 도당국의보조 일천오백원을 어더서 삼천삼백원예산으로 십이월팔일부터 저수지제방개수 공사를 착수하야 금년십오일경에는 준공되리라는바 지방민부담예산 백원은 그동야(野)에 토지를 가진 십여명의지주가 부담하야주기를 소작인의일반사회가 간망하야마지안는다고한다

平南道에檢擧旋風
平壤서도四名被檢
江西署員이平壤署應援으로
取調結果가注目處

【平壤】 순천서(順川署)에서 최근일분자십수명을 검거취조중이라함은 긔보와갓거니와 륙일오후일요일임에 불구하고 이번에는 강서서(江西署) 가등(加藤)고등계주임외과원수명이 평양에 와서 청수정(淸水町)평양서고등계주임과 〃스로-브〃도뒤우지안흔지 운고등계실안에서 장시간、구수밀의를한후 고등계형사대의 응원을바더 부내모모처를 습격하여 주의인물 삼、사명을 검거하는일방 증거서류도 다수압수해가지고 그날오후강서에 도라갓다 아직자세한내용은 알수업스나 강서지방과 평양사이에서 련락을 취해가면서 좌경세체의 모종비밀계획을 세우고 공작중이든 사건의 관련모양이여서 취조의결과는 퍽 도주목을 끄을고잇다 평남도내에 각경찰서에서 최근수개월동안에 검거취조중인 좌경이분의수는 벌서 그수가백명을 훨신초과하여 이르는곳마다 긴장을보히고잇다한다

平壤府行政區域擴張
最後的會合協議
新區域社會施設을考慮

【平壤】 평양부의 행정구역확장은 십이월에 개최될 부회에 상정해가지고 명춘 사월일일부터 실시하기로 되엿는데 확장구역은 전번에 총독부에서 부회에 자문한 시가지계획안을과초도하고 다못 지형상 부득이한 부분만을 변경할모양으로 내무과에서는 신중한 조사를 하는동시에 평대한 조사서류의 정리에 밧부다 소림(小林)내무과장은 대체로 신구역일대를 답사하여 조사하고 최근 도、부、군삼자의 수뇌자가 모히어 최후적협의를할터임으로 이만해도부구역의 확장은 완성한 세음이다 또 부당국에서는 명년도예산의 편성에 대하여 신지역의 사회시설을충분고려하여 조금이라도 불평만이 업도록 최선의 노력을하기로 되엿다한다

松堂里發電所
近日工事着手

【咸興】 장진강수전회사(長津水電會社)에서는 하기천면 송당리(下岐川面松堂里)에 사호발전소(四號發電所)를 설치하기로되야 이미그용지오만평도 매수를 끗마치고 근일중 긔공하게로되엿다 이로인하야 동수전의 네개의 발전소는 명춘까지는 완성될터이로 예정발전력 삼십삼만「키로왓트」의 방대한전력을 일시에발전하기로되엿스며 사호발전소의 발전력만 이만칠천사백「키로왓트」라고 한다

瑞興朴淑子女史
記念碑除幕式
幼園落成式도同時에

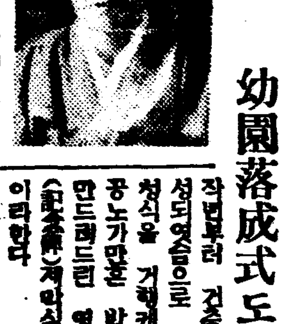

【瑞興】 긔보=박숙자녀사가 수천원을 서흥유치원에 희사하야 작년부터 건축중이던 원사가락성되엿슴으로 오는십이일에 락성식을 거행케되엿는데 그날은 공노가만흔 박숙자녀사를 위하야 영구히긔념코저 만든긔념비(記念碑)제막식도 가티거행할터이라한다

◇寫眞…朴淑子女史

都計發表압두고
土地부러커跋扈
細窮民더욱受難

【光州】 광주부가 날로 확장발전하고잇다함은 루보하엿거니와 그로인하야 기번총독부에서 광주도시계획령을 작성코저 기사두사람이 래광하야 실지조사한바가잇섯는데 광주도시계획발표는 명춘이월경이라는것을 알게되엿슴으로 토지브로커들은 대발호하야 시가중앙지대는물론 교외로 종래 일평에 불과삼사원하든곳도 지금은 오할내지 칠팔할까지등귀하야 살데업는토지빈곤로인하여 작금의 광주에는 차지료와차가료등이 자연따라오르게되야 세궁민층만 더욱 곤난을 밧고잇서서 얼른이구제치지안흐면 안될것이라고한다

交通上不便莫大로
臨津江架橋要望

【汶山】 림진강(臨津江)은 조선오대강의하나이며 도부산(釜山)신의주(新義州)간을 직통하는국계도로인 일등도로가 통하얏고 파주군 문산(汶山)과 장단군(長湍郡)을중심으로하여 교통상요지대인대불구하고 도선장이 불완전하며 현재특히 자동차통행이 빈번하나 통행할때마다 위험을 느낄뿐아니라 시간을 만히허비하게되여 일반의 불편이막대할것이다 그일례로 수일전에도 추위윤실고 건너든중 놀연 배가침몰되여대소동을 이르킨사실까지 잇섯다 그러한 교통상불편한 점으로보아 일반은 하로속히 완전한가

平壤府內에毒感

【平壤】 최근평양부내에 류행성감긔가 류행하야 각학교 각관청 각종회사에는 결근자가속출하고잇서 매가정에는 환자한두명식이업는집이업는현상이다 병증은 사실도전후의류행성감긔나면서 보통편도선염증으로 무서운고통을 당하게되는것이다 예방법은 자기전에 양치질을하고 열이조금이라도 날때에는 무리를하지안하야 된다고한다

愛慾의彼岸 【160】
李光洙 作
金康穆 畫

「작은아씨 작은아씨」

하는 울케의 소리에 혜련이가 눈을 뜬것은 열한시나 되어서엿다.

혜련은

「아이 내가 잠이 들엇네」

하고 벌떡 일어낫다. 주욱밧과 밤을 새고하던 사람이 늦어지게 한잠을 자고난것이 우수웟다.

「아버지 들어 오셋수?」

하고 혜련이가 영창을 열고 내다보니 언제나 깨끗이 닥은거누는 울케가 머리를 살곰이 빗고 보얏게 분을 바르고 새로 빨어 대린 압치마를 둘으고 붓마루에 서 잇섯다. 혜련은 울케를 대할때마다 언제나 생각하는 것이지마는 제강정이 뚝뚝속에 시달리고 잇는 이정우에 티욱이 울케의 잔잔한 밝은호수와 가튼 신경이 부럽웟다. 개성이 눈디지 못한것이라고, 고등한 교육을 못바든 때문이라고 일종의 경멸을 가지고 보아온대도 잇섯스나 역시 울케야말로 하나님에게 매겨버린 참기독교인의 생활이 아닐가. 이렇게 생각햇다.

울케는 혜련의 방에 들어와 자리를 개켜 치면서

「아버님이 다 밝은뒤에 들어오셧답니다. 첫마듸에 대문을안 열엇다고 이놈의집에 불을 질려놋는다고 호령 호령하시면서 아주 대단히 취하셔서 들어오섯서요. 어듸서 다치셧는지 눈두덩에 퍼렇게 멍이 드시구 옷도 모두 수세미가 되시구. 작은아씨 어듸 갓느냐구 그리시더니 잔소리 듯기 실으니 자거든 깨지말라구 그리세요.」

하고 웃으랴다가 얼는 참으면서,

「그러시군 사랑에 들어가셔서 냉수를한쥬브 잡수시군 혼자부손 말슴을 하시는것 갓터니고만 잠이 드섯서요. 아모것도안 잡수시구.」

하고 근심스러운 비츨보인다.

「오빠안 들어오셧수?」

이 말에 울케는 부끄러운드시 고개를 숙이며 그날 나가구는 소식이 업지요」

울케는 눈물을 삼키는 모양이엇다.

「언니 거기 좀 안주우」

혜련은 가슴 속에 울케에게 대한 동정과 존경한 감정이무럭무럭 소사오름을 느꼇다.

「아니, 작은아씨 아침 잡수서야지, 국소레를 너엇는데。」

「나, 세수두 안허구!」

「어서 세수하세요. 세숫물 이리 갓다드리께。」

「아니, 나 잇다 목욕갈테야. 목욕하고와서 밥먹을테야. 언니 좀 안저요. 나 언니하구 좀이야기가 하고시퍼。」

그러나 건넌방에서 아이드리 차우는지 어린 계집애가엄만 하고 우는 소리가난다.

「영난이 우우. 언니 어서 가보시우」

하야 혜련은 울케와 마지막으로 이야기나 좀 해보랴던 희망을 버렷다.

혜련은 목욕제구를 들고 이웃에 잇는 목욕탕으로 갓다。 이왕 죽는 몸이면 몸이나 깨끗이 씻고 새옷이나 갈아입고 이러케 생각한것이다. 집에 욕실을 만들어 노앗지만 여름에만 쓰고 겨울에는 나무 만히 든다고 쓰지말기로 혜련의 어머니가 법을 내어노앗다. 그래서 김장로가 목욕할 생각이날때에만 집에 잇는 목욕탕에물을 끌엿다.

혜련은 머리를 감다가 아버지 책상에 써노흔 유서를 생각하엿다.

「어쩌면 내가 그것을 거긔다가 노흔채로 잠이 들어버렷슬까」

하고 혜련은 깜작 놀랏다.

아버지가 그것을 보앗슬가. 혼자ㅅ말슴을 하더란것이 그것을 보고 한것일까. 만일 그것을 보앗스면 설마 아버지가 마음노코 저러케 잠이 드실수가 잇슬가。 만일 내가 집을 떠나기 전에 아버지가 그것을 보시면 어찌하나, 하고재빨리 머리를 감어빗고 집으로 뛰어들어와서 아버지 침실인 사랑문을 소리 안나게 열고 들어갓다.

방안은 왼통 술냄새다. 그리고, 형언할수업는 고약한 냄새다. 아버지는 입을 버리고 카카ㅅ소리를 내고 잇섯다. 호흡하기가 괴로운 모양이엇다.

혜련의 편지는 혜련이가 노흔 자리에고대로 잇섯다. 아버지는 술이취해서 그런것이 눈에 띄우지아니한 모양이엇다.

혜련은 일변 다행으로 여기고 일변 섭섭하게 여기면서 그편지를 집어들엇다가 다시 그자리에 놋고 베까지 흘러나린 아버지의 이불을 떠펴들이고 소리 업시 나와서 제 방으로 왓다.

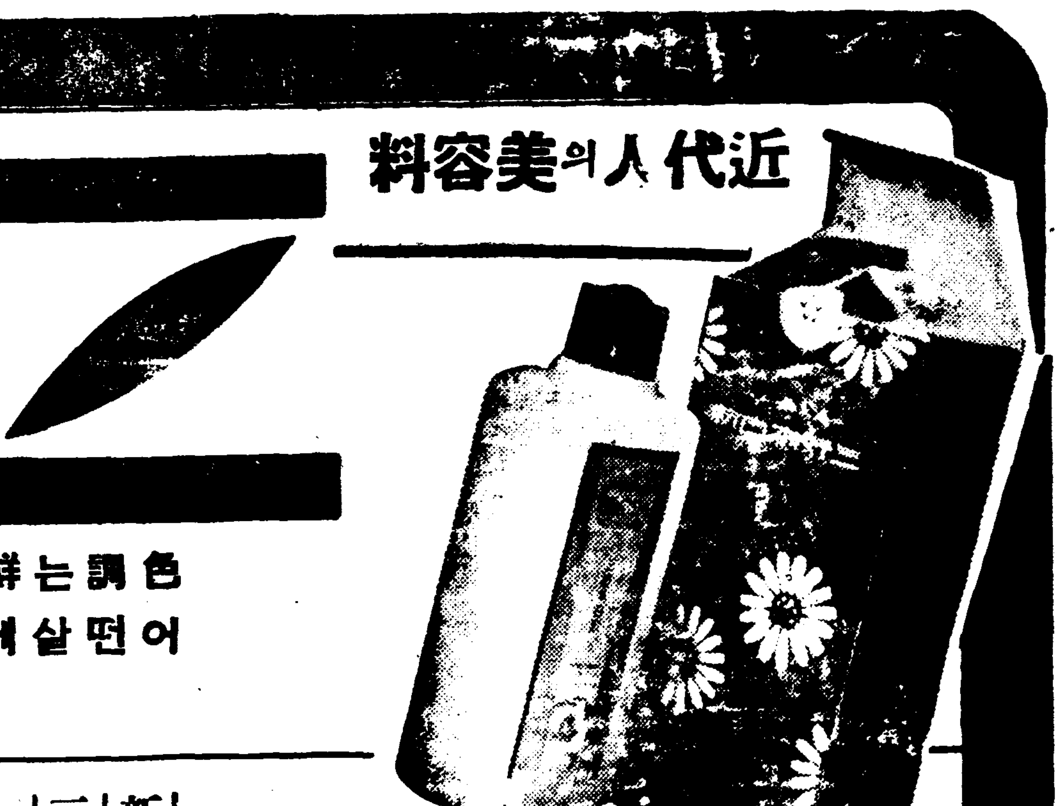

全鮮百貨店、雜貨店 化粧品店에서販賣합니다
三好化粧品株式會社 京城府 電話光化門二七一七番・振替京城一五九五八番

非常時財界打診 ①

財政

十二年度豫算은 마츰내 三十億四千百萬圓이란 超記錄的大計數를 보고 出現하엿다。地方財政調整交付金을 除하더라도 二十八億二千餘萬圓으로 今年度의 實行豫算에 比하야 五億二千萬圓이란 可驚할 膨脹狀이다。압서 滿洲事變의 勃發을 끼고 六年度부터 七年度豫算에의 膨脹은 四億七千四百萬圓을 記錄하야 國民을 놀라게하엿는데 明年度는 이以上의 飛躍이며、적어도 財政計數에 關한限 드듸어 非常時的色彩를 濃化하게되엿다 豫算膨脹의 主因은 말할것도업시 國防費의 增大이다 前述한五億一千萬圓의 新規增大額中 國防費關係가 約 三億五千萬圓을 占하야 總歲出에잇서서의 國防費의 比重은 昭和六年當時의 三割으로부터 四割六分에 增大되어 地方財政交付金을 除하면 總歲出의 半額이 國防費에 充當되엇다。

×

歲出의 飛躍的 膨脹은 當然히 歲入에잇서서 飛躍的轉換을 伴하고잇다 增稅와公債增發을 同時에 그나마 果敢히 行하고잇다。租稅收入은 藏井藏相이 臨時利得稅를 創設한 以外에는 專혀 自然增收에맛기고 公債發行은 可及的 漸減方針을 守하는것이 從來의 政策이엇는데 明年度豫算은 稅制의 全面的改正으로 租稅收入의 增加五億二百萬圓 이에 印紙收入의增加 二千二百萬圓을 加하면 五億二千二百萬圓이되어 交付金을 考慮에 넣드라도 二割九分의 增收이다 그나마 公債發行은 一般會計의 入億六百萬圓에 特別會計分을加하면 約九億五千萬圓으로 今年度에比較하면 一億六千餘萬圓을 增加하야 八年度의十億一千百萬圓(實際發行額八億四千八百萬圓)에 近하며 이것이全部豫定대로 發行되면 從來의 記錄을 깨트릴巨額의 數字이며 그나마 그것으로 藏井, 高橋兩藏相이 文字대로 死守한 公債漸減의鐵則을 헌사리 放棄한데 重大한意味가잇다。

×

그러면 右와如한 膨大豫算의 編成을 契機로 今後에如何한問題가 展開될것인가?

무엇보다 먼저 問題가되는 것은 十二年度以降에 豫想되는 豫算編成難의 加重이다。明年度는 엇재든 編成을마쳣스나 그때문에 前述한增稅와 公債增發以外에 特別會計로부터의 繰入을 增加하고 剩餘金의 引上、預金部資金의 [illegible] 것은 이미 全部 해버렷다고 보지안을수업다 그나마 一方 歲出에잇서서는 陸軍의 所要六個年 國防計畫의 新規經費가 豫定되며 海軍도 第三次補充計畫이 確立되고잇다 國防費를 中心으로한 歲出의 累增은 [illegible] 馬場藏相이 揭言하는바 와가티 이以上의 增稅와公債增發을 行하지안코 如何히하야 豫算編成이 可能한가? 이리하야 後年度의 財政不安의 增大는 不絶히 財界에 [illegible]

氣分을 [illegible] 것으로 보지안흘수 업슬것이다。그와 同時에 未曾有의 大豫算의 實行과 增稅、公債增發에 伴하는 財界에의 影響 如何도 將來의 重要問題가될것이다。

[illegible] 膨脹은 [illegible] 豫算을 [illegible] 行政費가 되지안을수 [illegible] 있다 國防費를 中心으로하야 [illegible] 必然的으로 重工業中心의 大豫算 [illegible] 利用하야 [illegible] 中心의 財政的[illegible] 하야 [illegible]

注目되는 朝鮮工業 各地에 工場新設
敷地決定된것三、新設豫定五

朝鮮內에 續續建設되는 大工場은 逐年 그數가 增加되는中인데 近間 建設될 大工場으로서 目下 敷地가 決定된것은

一、朝鮮세멘트＝黃海道沙里院附近의 馬洞工場
一、小野田세멘트＝江原道三陟工場
一、宇部系朝鮮세멘트＝黃海道海州等

이오 更히 新設될豫定의것은

一、鐘紡人絹파루프＝新義州工場
一、同製絲＝大邱工場
一、同苧麻＝大田工場
一、同人絹＝平壤工場
一、東拓無水酒精＝新義州工場

等이잇스며 更히 石炭液化工場이 三陟과 其他 北朝鮮一個所에 新設될모양인으로 正히 工業朝鮮飛躍에 拍車를加할것이라 한다

石炭液化工場도 新設

○貯銀新規採用＝貯銀에서는 來年度卒業生의 行員新規採用考査의結果 七日八十五名의 希望者中三十五名(其中專門學校卒業生十一名)을 採用키로 決定하얏다고

全鮮製絲業協會聯合會의決議에依한 製絲十萬俵整理案에對한 朝鮮製絲工場의整理資金負擔問題에 對하야 協議中이든바 日本內地側의 이에對한意向을 確知할必要가잇다하야 七日午後 小口會長、堀田副會長、植田主事等三氏가 急遽渡東하얏다 製絲協會로서는 同氏等의報告에基하야 總會를開한後 態度를 決定하기로되엇는데 總督府에서는 同問題에對하야서는 重大關心을가지고 田中技師는 八日午後發渡東하야 製絲協會側과 共同戰線으로 問題의 解決에對處키로되엿다한다

工場調查에나타난 軍需工業의殷盛
商工省調查＝四十縣分集計

商工省에서는 일즉이 工場調查規則에 依하야 昭和十年度의全國各縣의 工場數、職工數及生産額의 調査를 進行中이든바最近 東京 大阪 京都 神奈川岐阜 島根等 六府縣을 除外한四十縣의 集計를 終了하엿슴으로 五日 第一回速報로 右四十縣의調査概數와 前年과의 比較를發表하엿다 即 이調查結果에 依하면 昭和十年十二月末現在의四十縣의 工場數는 五萬二百九十八로 前年에 比하야 二千七百九十五工場의 增加이며 이에伴하야 職工도 百四十八萬八千八百六十七人으로 前年보다 十二萬五千五百五十八人을 또生産額에잇서서도 六十億二千五百三十七萬八百九十三圓으로 前年보다七億七千百九十九萬七千五百八十三圓의 各其增加인데이는主로 軍需景氣가 全國的으로 普遍化한데因한것으로 자못 括目되는바이다 이제그趨勢를工業種類別로보면 如左하다

◇工場數

業種別	昭和十年度	前年比較 +印增 △印減
紡織工業	一八、六八三	五・〇%
金屬工業	二、〇四九	三・八
機械器具工業	六、六八二	一五・一
窯業	二、五五六	四・九
化學工業	二、一七八	七・五
製材及木製品工業	四、九〇六	六・〇
印刷製本業	三、八九四	一・五
瓦斯及電氣	四四〇	△〇・五
其他	四、四二	八・九
計	五〇、二九八	五・九

◇職工數

業種別	昭和十年度	前年比較
紡織工業	七八〇、三〇四	四・〇
金屬工業	一二六、一七一	一六・〇
機械器具工業	二六六、三二九	一七・七
窯業	六六、〇四一	一〇・三
化學工業	一四四、八六八	一三・〇
製材及木製品工業	二八、五九七	一・八
印刷製本業	二四、〇〇八	九・〇
瓦斯及電氣	一九、〇〇七	八・二
其他	五三、四〇〇	六・一
計	一、四八八、八六七	九・二

◇生産額(單位千圓)

業種別	昭和十年度	前年比較
紡織工業	三、三二九、六〇四	七・三
金屬工業	九四四、八〇四	一三・五
機械器具工業	五九一、六九九	二〇・〇
窯業	一八六、五〇六	一〇・七
化學工業	六七八、一〇四	一三・五
製材及木製品工業	一五九、〇〇七	二一・七
印刷製本業	一五四、六二二	九・二
食料品工業	六七八、八七三	一〇・九
瓦斯及電氣業(副産物)	一三四、四九五	九・二
其他	一〇一、一三六	二三・八
計	六、〇二五、三七〇	一四・七

그러고 瓦斯及電氣業의 生産額은 數量만을 調査한것으로이를 細別하면 다음과갓다

	(生産量)	(增加率)
瓦斯(百立方米)	五三四、〇三七	一〇・八%
電氣(千키로와트)	二、〇三一、三四二	一一・九

整理金問題로 小口會長等渡東

清津製鐵所 十六年完成
◇……能力은七十萬噸

日鐵清津製鐵所의 規模는 大體如左히 內定되엇다한다

一、處理能力七十萬噸
二、銑鋼一貫作業七百噸處理의熔鑛爐二基를設置하고 其中一基는 大體十三年頃着手、十六年까지에 完成豫定이라한다

形勢不安의 繫物激增
株式街의珍現象

日中交涉決裂≪圓續고 證券界의 硬軟의態度는 深刻한데 期初以來 商盛을 繼續하던 綁取證券部에서도 形勢惡化를 念慮하는 繫物이 激增하야 實株가 供되어 代引이 激增되어 日의代引으로 新東四千九百 大新一千三百 日産三千四百 日産新一千二百 朝新三千 餘의 八 提

代引算定金額百萬十圓

近年稀有의 激增이며 其算定金額은 百十萬圓을 넘는 巨額이다 이金額은 近年의記錄으로 이整理는 極히 注目되는 相場關係는 相當히 順調이닷하다

重油課稅 反對陳情
◇水産會에서

朝鮮水産會主催의 重油免稅廢止對策協議會는 七日長谷川町水産會舘에서 開催한結果

一、石油業法의 施行에依하야價格은 益高임에不拘코 政府는 燃料國策에 基하야 免稅를撤廢코저하나 이것이 實現되면 十一月末決算을 마감하고目下

○龍山工作決算＝龍山工作會社는 總會를開한다고 을附議하고 保留하얏다

○川口製鐵會一月創立＝銃鐵鐵鋼에 對處키爲하야 高橋利原鐵山專務等 委員長으로 創立準備中인 川口製鐵株式會社(資本金五十萬圓)는 近間 高橋氏가 渡東하야 松方幸次郎氏로부터 買收한 溶鑛爐其他一切의 準備를한後 來年一月十日頃創立總會를開催키로 되엇는데 各製鐵會社의 處理原鑛은 利原鐵山으로부터 月三萬噸을 보내기로 되엇다고

手形交換總額
比前月增加나 比前年은減少

京城手形交換所調査、十一月中의朝鮮內手形交換高는 二十六萬七千二百七十七枚 一億五千七萬五千九百三十九萬圓으로 前月中에比하야 八百八十五枚 九百六十四萬二千百六十九圓의 各增加이오이를前年同期에比하야 六千八百四十七枚增加에對하야 金額은 百三十萬六千二百九十一萬圓의減少이다

經濟界消息

○商議議員總會＝京城商工會議所는 十一日午後二時부터 議員總會를開하고 一、商工從業員表彰審查委員選定件 二、京城中央卸賣市場에關한件을 附議키로되엇다고

經濟寸鐵

○京城商議總會는 中央卸賣市場問題를 附議하리라고

○무슨 신통한 意見이 나오랴노? 南大門市場商人의 百年商權擁護나 생각해줄는지

○南大門商人聯合會總會는 中央市場對策을 討議하리라고

○衆言復言할것업시 犧牲的決心을가진 사람들이 具體對策을樹立하고 一日이라도 速히 實行運動에 移하여야할일

株式 一往一來 保合

商況 [八日]

前場保合 昨後場에東新은 오랫만에 百四十圓關門에까지일럿스나 이는單純히浮動에끈치고 今朝에는 또다시百三十八圓五十錢으로 六十錢低에 寄付하고日産七十七圓五十錢으로 五十錢低 鐘新百八十一圓五十錢으로 不變 朝新三十三圓七十錢으로不變、日産新二十七圓丁等에 寄付하엿는데 아직保合圈을 脫却할이라할만한 動機가업서 閑散裡에保合을 繼續할뿐이라 東新百三十八圓八十錢 日産七十七圓三十錢 朝新三十圓六十錢等이 各大引되엇다

後場不變 後場은 東新百三十八圓九十錢 日産七十七圓十錢 鐘新百八十一圓六十錢에寄付하야 不變의保合으로推移되엇다

△北濱情報【大阪電話】今朝一圓二五錢의 配當落인 窯素의 堅調持續의原因은 擁込徵收說이 有力하야 前日三千枚買進한 第一證券이 今朝도 一千七十枚를買進하엿는데 이는 重役系統이라고보인다

惡材料는出盡

昨後場에 東新이 突然百三十九圓臺로부터 四十圓關門을 向하야 突進하엿기때문에이제는 保合圈을 버서나서 再活躍時代를 보일가하엿스나 市勢는다시 退하야 再次保合圈內로 復元한채 今前場도 保合裡에 經過되엇다 이러한 場面은 謹實히 買物을 注入하엿다가 買入할것이 되엇다 이러한 商勢로는 年末의 大市勢는 期待하기어려울것이다。만약 年末에 大市勢가잇다면이야말로 意外의일될것으로볼수밧게업시되엇다

議會後에 展開?

政府의 重要國策、또는 明年度豫算等이 거의 決定되엇스나 이모든것은 다시한번 議會의論議를거처서 實行될것이므로、軍事、外交、財政其他를 勿論하고 모든것의 輪廓이 漸次 具體化하는것은 亦是 議會後가 아니면 確然치못할것이므로 議會의推移를보기까지는 積極行動을 取하지아니하려는 態度가 依然中作用하고잇다고볼수잇다 이러케본다면 年末市勢란것도 바라기가 매우어렵고 따라新春初의 活潑한動向도 期待키어려우니 年末年初를지나고 議會도末期에가까워 施政에對한具體的決定이 進行되는데따라 再次活動하기始作할것이아닌가 觀測되는點도 不無하다 이런意味에서도 지금에 早急한行動은 避함이可할뜻하다 果如何?

實物前場取引

▲大同産業六五、▲大同電力新五六、▲人造肥料新一四〇、▲朝鮮製鍊二四四、▲全鮮藥業新二三、▲浦賀第二新三〇〇、▲帝都電鐵一三〇、▲親和木材新三七、▲에라바이新一〇、▲新興產金三三、▲東滿重工二四五、▲鴨平工業二三、(取引高 一四〇枚)

東京國債市況

【東京電話同盟】遊資過剩으로傍觀하야 場面은 閑散裡에 二回四分은 五錢高이엇스나 그外는 釘着으로 佛貨는 不變이오 米貨는 一部買方의 處分으로 五分半이 七十錢下押하엿다

▲甲五分利一〇〇二〇 ▲二回四分利一〇〇四〇 ▲佛貨一九五六〇

大阪國債市場

▲甲五分利一〇〇二〇 ▲第三五分一〇〇七五 ▲二回四分一〇二一 ▲二回四分一〇一二五 ▲佛貨一九五六〇 ▲米貨六分半三四八五〇 ▲滿洲公債一〇〇二〇

日本內地各市場 大納會와初立會

【大阪電話商通】大阪堂島市場의年末年始의立會는 如左히決定하엿다

立會時刻變更
滿取、安取에서

明年一月一日부터 日滿時間統一에伴하야 滿洲取引所(奉天)와 安東取引所의 立會時刻은 左와如히 一月四日의初立會부터實施키로되엇다

滿洲取引所
前場立會 午前九時五十分
後場立會 午後一時五十分

安東取引所
前場立會 午前九時三十分
後場立會 午後一時四十分

期米 當限中心 續高

前場反落 昨後場阪地二十 ……

(株)……市場의物議는 바야흐로年末市勢有無에 集中되어區區意見이百出▲그러나 이는도로혀 氣迷를더깁게할뿐으로市勢는 平一律的保合▲惡材料出盡이라고는하지만 아직도前途後測이 謹實치못한것만큼積極行動의動機는 못된다는걸▲年末年初에는별市勢가 업스리라는것이 人氣의大勢를支配하고잇는듯한데 그亦未確實▲再次更生하는듯한株의動向이 第一의關心處……

(米)……一時商況化하엿는當限受渡는 既히一段落을 告하고그受米中四千石은 二十八圓三十錢에 賣却되엿다고 受方은 遠約金의 受取와 二千五百石의解合으로 그다지 損이업다나▲남어지約一萬石도 入庫한 그대로가지고만 잇다면米價의新騰에딸아 利益을 獲得하게될모양 ▲本月의 當限도渡米가充分치못할모양이니 도一波瀾을可期 ▲堂島에서는 當限의損合이 解合이盛行되고當地는煎退物이 續出하는光景이니年末의 掉尾一振은 難望일가하노라

六感

公定米價注目
十六日에決定

昭和十一年産米의 格差等決定하기爲하야 九日에米穀格差委員會를開하고 各地産米의 格差를決定하고 十六日에는 米穀統制委員會를열고 最高最低의 新公定價格을決定하게되는바 此가決定되기前에 最低公定價는 昨年度의二十四圓八十錢보다 五十錢을 引下하고 最高公定價格은 昨年度의 三十三圓二十錢보다 一圓을引上한다는說이濃厚한바 本年의産米가昨年보다八百五十萬石이나增收인만큼찰아리當然하다고 볼수잇스나最高公定價의 引上은그理由의所在를 아즉알수업다 何如間來十六日 委員會의結果를 보지안코는 確實히알수업스나 最低公定價가 五十錢의引下가된다는說이 强하다

後場續高

後場은 二十七圓七十四錢인 四丁高로 始來한後 三錢에止揚하엿다 結局七十七圓七十四錢

朝取期米 午前 十一錢에 大阪初付二十九圓五錢의 大阪初付二十九圓七十錢이 大引

[illegible]

步調去益堅實
年內低落難望?

昨今의 各地市勢의 步調는 依然保合狀態를 脫치못하나 그러나 그步調는 益益堅實하야 此年內의 低落은 期待키 難할것 갓다 最近農家의 態度로보면 例年과는 達하야 急賣도하지안코 이에伴하야 自營業動의 低落市勢가 업슬것가다 果如何?

朝取期米取組內容

◆買方 ◆賣方

(當限 / 先限 取組內容 [illegible])

各地正米

京城軟調
期米當限高나 人氣는 서지안혀 氣配十錢軟化이엇다 ◎三等二八、二〇 四等二七、九〇 一等白米三一、〇〇

仁川少弛
期米高나 一般은 採算이 맞지안허 買氣가 益衰하야 唱價만十錢軟化하엿스나 依然低價賣讓人氣가濃厚하다 ◎三等二八、二〇 四等二七、九〇 一等白米三一、六〇

釜山軟調
繼續하야期米高를보고 採算側必需側等에 잘팔려 賣買는자못 順調로 推移되고잇다 移出側은 日本內地賣買薄으로 買氣不添이다 ◎三等二七、八〇 四等二七、五〇 一等白米

大邱軟化
期米의好調도모르는체 賣方이 모다 자못消極的態度로 落成沈滯한 市況은 繼續中이다 氣配十錢 軟化이엇다 ◎三等二七、六五 四等二七、一〇 一等白米一一、八〇

群山一息
淸算州近의 漲潮를보아 日本內地人注가적고 當用買不振으로 市況은 一頓食이잇다 ◎三等二七、八五 四等二七、七〇 一等白米二二、〇〇

木浦不動
賣方이 依然의 態度로 取引停頓狀態에 잇다 產地로부터 依然賣讓賣를繼續中이다 ◎三等二八、一〇 四等二七、八〇 一等白米三一、〇〇

堂島前場情報
【大阪電話】新材料薄으로 傍觀氣分이나 正米의 下游으로 賣方도突込치안코 實物도업는狀態에잇스나 底意는 侮蔑키難하다

▲賣方 地場軟派 臺灣側
▲買方 地場强氣、東京側

今日財界八日

◆米 京城正米 一等白米一石、京城期米、大阪期米、大阪正米、仁川正米、日本內地 (單位圓 / 前日比)

◆株 朝取新、東新、日產、大阪綿糸、大阪三品、大阪人絹、大阪砂糖 (單位圓 / 前日比)

[illegible]

今日財界市況表 (金融、大阪金利、對外爲替、金貨入價、東京市中金銀價、京城正米、京城雜穀、仁川正米大豆、京城絹綿糸布市況、商品八日、京城綢緞布、釜山正米大豆、鎭南浦冲價、日本貿易市況、朝取短期實買高、短期主要株取組、朝取期米、群山期米、木浦期米、大邱期米、釜山期米、大阪期米、大阪短期、大阪長期、東京短期、東京期米、大阪市中在米高、日本各地期米、大阪綿糸、大阪棉花、各地人絹、大阪人絹現物、橫濱生糸、大阪砂糖、海外砂糖、外國期米、滿洲商況、大連市況)

[illegible]

期米 東 趙後鎬取引店 仁川海岸町三丁目

仁川 期米 大 マルダイ トリヒキテン

米 株 仁川 東益夏商店 金益證券 株式會社 光皿